OGGI: INSERTO SUI VEGLIONI DI CAPODANNO

Anno 110 - Numero 297

Venerdì 29 Dicembre 1978

dimensione avventura
GHIBLI
il profumo maschile
per l'uomo
che gioca d'azzardo
con l'imprevisto.
di ATKINSONS
è una proposta
Servetti

STAMPA SERA

QUOTIDIANO DI INFORMAZIONI - **Torino,** via Marenco 32 - Tel. (011) 65.681 - Codice di avviamento postale 10100 - Spedizione in abbonamento postale (gruppo 1/70) - **Lire 200** (arretrati il doppio)

A PAGINA 8

Qual è il futuro di Torino

Bilancio di fine d'anno dei partiti politici

Una delle vittime è un bimbo rapito?

Mistero sulla strage dei quattro trovati carbonizzati

LATINA — Un sequestro di persona sarebbe all'origine dello sterminio di quattro persone, due uomini e una donna abbastanza giovani ed un bambino di otto-dieci anni trovati carbonizzati in una cava nei pressi di Terracina. Lavorando su ipotesi molteplici, gli investigatori hanno preso in considerazione come «particolarmente fondata» una notizia raccolta nel carcere di Velletri. Un detenuto Aleis Pilgeri avrebbe confessato di aver partecipato al rapimento di un bambino, Rolf Tucher, di Basilea e di averlo abbandonato in un bosco vicino a Priverno. Nella tasca dei pantaloni del Pilgeri era stata trovata infatti una fotografia con l'indirizzo del bambino. I carabinieri in seguito all'informazione nei giorni scorsi avevano compiuto un rastrellamento nei boschi tra Priverno e Terracina senza però scoprire nulla.

Oggi però la notizia viene ripresa in esame alla luce degli ultimi fatti. «*Tra i due episodi non è stato finora possibile stabilire alcun collegamento*» ha smentito seccamente e forse con troppa fretta, uno dei funzionari incaricati delle indagini. Secondo altri infatti la pista sarebbe tutt'altro che abbandonata.

Dall'autopsia dovrebbe venire, attraverso qualche particolare, la conferma che il bambino possa essere o no Rolf Tucher. Alle indagini è stata anche interessata la gendarmeria svizzera perché collabori ad una eventuale identificazione. Nell'eventualità che si arrivasse alla conferma di quest'ipotesi nella strage sarebbero stati coinvolti vittima e carcerieri. Movente del delitto potrebbe essere proprio il ritrovamento della foto addosso al detenuto e l'aumento dei rischi connessi al rapimento: ostaggio e carcerieri che scottano sarebbero quindi stati eliminati.

Nella serata di ieri è stato possibile compiere una prima ricostruzione dei fatti. La segnalazione che nella cava di Monte Soriano c'era un cadavere, è stata portata nel tardo pomeriggio da un pastore della zona. I carabinieri sono accorsi e hanno scoperto che i cadaveri erano quattro, in avanzato stato di decomposizione, carbonizzati, con addosso soltanto qualche lembo di stoffa, quel che restava dei loro abiti.

Nel corso di un sopralluogo effettuato stamane sono stati trovati numerosi bottoni appartenenti ad un giubbotto di velluto ed altri appartenenti ad un paio di «jeans» di velluto ed alcuni tratti di corda. Si è appreso anche che vicino al corpo della donna, completamente nudo tranne un paio di slip, sono state trovate anche alcune perle coltivate che sono ora all'esame degli investigatori. Stamane, infine, il pastore che per primo ieri sera ha dato l'allarme è stato nuovamente interrogato.

m. s.

Per la posizione assunta dalla Francia

Slitterà il sistema monetario europeo

ULTIME QUOTAZIONI DELLE MONETE RISPETTO ALLA LIRA
(Media dell'Ufficio Italiano dei Cambi)

	28-12	27-12	Variazioni
DOLLARO USA	829	832,75	+ 0,45
FRANCO FRANCESE	198,67	198,34	— 0,17
FRANCO SVIZZERO	510,625	512,025	+ 0,27
STERLINA	1693,30	1689,66	— 0,22
MARCO TEDESCO	456,50	455,60	— 0,20
FIORINO OLANDESE	421,175	419,45	— 0,41
FRANCO BELGA	28,812	28,739	— 0,25

(Il segno «+» indica apprezzamento della Lira, il segno «—» deprezzamento).

ROMA — *Con ogni probabilità, lo Sme non entrerà in funzione il 1° gennaio, ma slitterà (di quanto, ancora non è dato sapere). Questa è l'impressione che si avverte negli ambienti di Palazzo Chigi e della Banca d'Italia. La causa del probabile rinvio è nel rigido atteggiamento adottato dal governo francese, il quale sembra deciso a porre una questione pregiudiziale sulla questione degli «importi compensativi» corrisposti dai Paesi con moneta debole (la Francia e l'Italia), alla Germania e agli altri Paesi con moneta forte della Cee, sulle importazioni di prodotti agricoli.*

Fonti francesi hanno confermato che la posizione assunta da Giscard d'Estaing resta immutata: la Francia subordina l'effettiva partecipazione al Sistema monetario europeo all'assunzione di precisi impegni in sede comunitaria per lo smantellamento, entro breve tempo, degli «importi compensativi».

L'agenzia «France presse» ha diramato una notizia da Bruxelles, non confermata, secondo la quale Schmidt e Giscard si incontrerebbero durante le vacanze di Capodanno per tentare di risolvere la controversia.

Ieri sera alla Banca d'Italia si confermava che tutto era pronto perché oggi, alla chiusura dei mercati valutari, le varie banche dei Paesi Cee fissino le reciproche parità monetarie e procedano quindi alla determinazione del valore dell'Ecu (lo scudo europeo), ma non si escludeva che il tutto slittasse.

La richiesta avanzata dai ministri francesi alla riunione del 18 dicembre riguardante gli «importi compensativi» è stata condivisa dal ministro dell'Agricoltura italiana.

Mentre da Bruxelles si apprende che è stata annullata la riunione dei governatori delle Banche centrali della Cee prevista per oggi, a Parigi si ritiene che, nella migliore delle ipotesi, l'entrata in vigore dello Sme non potrà aver luogo prima del 15 gennaio prossimo, data fissata per l'incontro dei ministri agricoli della Comunità europea nella capitale belga.

Almeno per gli americani

Violentare la moglie non è reato

New York. La moglie violentata dal marito

SALEM — I mariti-padroni non cantino vittoria dopo il verdetto d'assoluzione emesso dal tribunale di Salem nei confronti di John Rideout, il giovane comparso in aula per aver usato violenza carnale alla moglie. L'implicito avvertimento è stato formulato, all'indomani della sentenza, dal procuratore distrettuale della contea. «Se il grand jury incrimina — ha detto — noi applicheremo la legge. Perseguiremo gli atti di violenza carnale marito-moglie alla stregua di qualsiasi altro caso del genere».

Per quanto la giuria si sia pronunciata all'unanimità per l'innocenza dell'imputato, la sentenza ha fatto storcere la bocca alle attiviste per la parità dei diritti fra gli appartenenti ai due sessi.

Il caso, il primo che si sappia nella storia statunitense, è scoppiato allorché la signora Rideout, di due anni più anziana del marito (che ha 21 anni), si è rivolta alla magistratura sostenendo di essere stata picchiata e quindi violentata nel corso di una scenata. L'imputato, che è stato processato in virtù di una legge riscritta «ex novo» l'anno scorso — e che disconosce al matrimonio la sua validità giuridica contro la violenza carnale —, ha ammesso di aver schiaffeggiato la consorte, prima di giacersi con lei. Ha negato fermamente però di aver usato la forza per costringerla a soddisfare quello che fino a qualche tempo fa era considerato il primo fra i doveri coniugali di una moglie.

a.p.

Licenziate in America poliziotte "diverse,,

NEW YORK — Le autorità municipali di Boise sono state condannate a versare 12 mesi di arretrati a sei donne-poliziotto che erano state licenziate perché sospette di lesbismo. Il giudice distrettuale che si è occupato del caso ha ritenuto però di non poter accogliere la richiesta di riassunzione delle interessate. La loro reintegrazione nell'incarico è stata infatti giudicata «controproducente», considerata l'esigua consistenza della forza di polizia di Boise.

Le donne, che non hanno mai negato di essere dedite all'amore omosessuale, hanno anche avviato un'azione giudiziaria chiedendo 10 milioni per il risarcimento dei danni. Il caso verrà dibattuto nei prossimi mesi.

La giornata politica

In Italia

ROMA — *La definizione del piano Pandolfi, la sistemazione della lira nel nuovo Sistema monetario europeo e la soluzione delle nomine al vertice degli enti pubblici sono le tre principali scadenze che il governo Andreotti deve affrontare in questa fine d'anno e nei primi giorni del mese prossimo.*

Si tratta di impegni importanti, sia sul terreno politico sia su quello economico, che investono anche la sfera dei rapporti europei. Su questo terreno insidioso dovrà misurarsi la capacità operativa del governo a guidare i lavori parlamentari e a mobilitare la maggioranza.

In questa prospettiva, saranno determinanti il Consiglio dei ministri (la cui convocazione è prevista fra il 3 e il 5 gennaio). Il ministro del Tesoro ha escluso il ricorso a nuove tasse per i finanziamenti aggiuntivi (circa 2 mila miliardi previsti nel piano). Sarà invece accentuata la lotta all'evasione fiscale.

I ministri Prodi (Industria) e Bisaglia (Partecipazioni statali) stanno per concludere il sondaggio tra le forze politiche. Nei prossimi giorni comunicheranno alla commissione parlamentare i nomi dei nuovi presidenti degli Enti pubblici economici.

■ *Non viene considerata generalmente negativa — e cioè come un atto contrario al governo — la iniziativa del presidente Pertini di sollecitare il presidente del Consiglio a provvedere alla spesa da inserire nel bilancio dello Stato per attuare la riforma sanitaria.*

■ *Lo sciopero generale indetto per gennaio (data da stabilire) dalla Federazione unitaria Cgil, Cisl, Uil, a sostegno della «vertenza Sud», slitterà probabilmente ai primi giorni di febbraio. Sono sorte difficoltà di coordinamento tra le categorie. Il 5 gennaio si riunirà la segreteria confederale.*

Diciottomila posti di lavoro rischiano di cadere

In Piemonte il 1979 incomincia con cinquanta aziende in crisi

Cinquanta «punti di crisi» per complessivi 18 mila posti di lavoro in pericolo (28 casi per 8 mila addetti sono nella provincia di Torino). Con questa pesante eredità del '78, secondo un'analisi della Camera di Commercio, il Piemonte si appresta ad affrontare l'anno nuovo. L'indagine contiene anche altri dati più positivi e che possono indurre ad un cauto ottimismo per il futuro, gli elementi negativi, però, non devono essere trascurati. Soprattutto per quanto riguarda una loro valutazione in prospettiva: sono «nei» in procinto di scomparire o «buchi neri» destinati ad allargarsi?

In testa all'elenco di questi «punti di crisi» ci sono nomi che potremmo definire ormai «cronici»: Venchi Unica, Bosco e Cochis, Vallesusa. Seguono decine di altre aziende — spesso molto piccole — il cui nome non è mai salito «agli onori» della cronaca, ma che non per questo sono meno importanti per chi ne trae i mezzi di sostentamento. Due, in particolare, i settori produttivi più direttamente interessati al problema: tessile-abbigliamento e edilizia.

«Nella nostra provincia sono quasi tremila i lavoratori che vedono minacciato il loro posto di lavoro», dice il segretario torinese della Federazione lavoratori tessili e abbigliamento, Giuseppe Giurlanda. *«Sparsi in una dozzina d'aziende che ormai tutti conoscono: Vallesusa, Generalmoda, Sir George, Mgt, eccetera. Nella maggioranza dei casi i problemi sono creati dall'automazione introdotta con nuove tecnologie che mettono in crisi le piccole-medie aziende terziste* (cioè che lavorano per altre più grosse, n.d.r.) *le quali, a loro volta, ricorrono sempre di più al lavoro nero».*

Una situazione destinata a peggiorare, dunque? E' infatti impensabile che aziende che ne hanno la possibilità rinuncino ad innovazioni tecnologiche che consentano loro grossi risparmi sulla manodopera. *«Ritengo che il tessile sia ormai entrato in una certa fase di stabilità»*, dice ancora Giurlanda.

«Per l'abbigliamento si dovrà invece aspettare fino alla primavera, quando entreranno in lavorazione i capi invernali che comportano un maggior impegno tecnologico e volumetrico e, quindi, anche di manodopera. Teniamo conto, però, che questa non può essere una previsione certa in quanto molto dipende dalla situazione economica generale nazionale ed internazionale. Il rapporto fra potere d'acquisto dei salari e mercato del settore abbigliamento è pari a uno».

L'altro fondamentale settore produttivo che non riesce a decollare dalla crisi è l'edilizia, un settore dall'enorme potere trainante per molti altri (legname, laterizi, addirittura il 30 per cento sul tessile). *«Normalmente i lavoratori dell'edilizia sono circa 35 mila»*, dice il segretario provinciale di categoria, Sergio Fiammotto. *«Ora sono poco più di 20 mila. Di questi almeno un migliaio rischiano di essere disoccupati entro gennaio. Ci sono grosse imprese che minacciano la chiusura. L'Upir, ad esempio, che, coi suoi 250 dipendenti, è una delle tecnologicamente imprese più valide e che rischia di chiudere per mancanza di liquidità. E' in casi come questo che le banche dimostrano ancora una volta l'ottusità delle loro prospettive. Per i prossimi mesi bisogna far partire subito tutti i lavori già appaltati e dare immediatamente il via al piano decennale dell'edilizia. Ma tutto questo può servire solo per un 20-25 per cento: sono i privati che devono muoversi».*

Un 1979 che si annuncia tutt'altro che facile, dunque? *«Certamente non si potrà concentrare tutta l'attenzione solo sulla difesa dell'occupazione»*, ammette il segretario provinciale della Uil, Corrado Ferro. *«Perché abbiamo i rinnovi contrattuali. Comunque ci sono le premesse perché i posti in pericolo diminuiscano: il "turn over" è ripreso con una certa vivacità. Deve comunque cambiare l'atteggiamento del padronato per quanto riguarda la vertenza sulla mobilità che abbiamo cercato di aprire fin da giugno e che è rimasta lettera morta. Non dimentichiamo, però, che il problema dell'occupazione deve essere visto in termini nazionali e non solo locali».*

Giorgio Destefanis

Genova: 5 miliardi per lo scalo navale

GENOVA — Lavori per complessivi cinque miliardi sono stati deliberati dal Consorzio autonomo del porto per lo scalo navale e aereo genovese.

Pensioni slittano

ROMA — Slitterà di qualche giorno il pagamento delle pensioni di gennaio. Nel comunicare le variazioni nel calendario dei pagamenti l'Inps afferma che ciò è dovuto al «ristrettissimo tempo» avuto a disposizione per le operazioni di rivalutazione sulla base della legge finanziaria approvata dal Parlamento il 18 dicembre e che contiene alcune nuove norme in materia di pensioni, fra le quali una ulteriore detrazione di imposta.

L'Inps afferma tuttavia che «le operazioni di ricalcolo generale delle pensioni, necessarie per corrispondere ai pensionati gli aumenti di scala mobile e di adeguamento alla dinamica salariale», sono in corso.

— A partire dal 2 gennaio, anziché dal 6, le pensioni sociali.

— A partire dall'8 gennaio, le pensioni che normalmente scadono fra il 1° del mese e il 4.

— A partire dal 10 gennaio, quelle che hanno scadenza normalmente il 5 (ad eccezione, come si è detto, delle pensioni sociali).

— A partire dal 18 gennaio, le pensioni che di regola scadono il 13.

Vince un miliardo al Toto inglese

Londra. La fortunata miliardaria corteggiata dal marito e dai parenti

LONDRA — *La moglie di un ferroviere inglese ha vinto la cifra record di 629 mila sterline (oltre un miliardo di lire) al concorso settimanale inglese (una sorta di Totocalcio) basato sui risultati delle partite del campionato di calcio.*

Per realizzare l'impresa eccezionale, Janet Smith (tale è il nome della fortunata giocatrice) ha investito appena 30 centesimi di sterlina (meno di 500 lire).

La famiglia Smith vive in una modesta abitazione alla periferia di Gloucester. Mick Smith, marito della multilionaria vincitrice, guadagna 75 sterline la settimana.

Infuriano le polemiche dopo la tragedia aerea di Palermo

Il relitto ancora in fondo al mare

Un gruppo di parlamentari ha chiesto che la pista di Punta Raisi resti chiusa di notte

PALERMO — *Un'interpellanza di nove parlamentari siciliani comunisti ha chiesto la chiusura notturna dell'aeroporto di Punta Raisi «per ragioni di sicurezza». E' questo il primo passo, fra le tante proposte e le valanghe di accuse, per cercare di ridurre i rischi di un aeroporto da molto tempo denunciato come pericoloso senza che si faccia nulla per renderlo più sicuro.*

I parenti delle vittime, intanto, al comprensibile dolore uniscono la forte tensione nervosa per il mancato recupero delle vittime. Ieri presso l'hotel Jolly di Palermo alcuni di questi parenti hanno inveito contro i dirigenti dell'Alitalia gridando: «Assassini, li avete uccisi voi!» ed il direttore dell'albergo ha dovuto chiamare subito due «pantere» della polizia, perché l'episodio non degenerasse in rissa.

Stamane sono riprese le ricerche a due miglia dalla costa, profondità 52 metri, dove sono stati avvistati i rottami del DC 9. Il tempo è migliorato rispetto a ieri. Il cielo è sereno, spira un vento non forte, il mare è mosso, ma il bollettino meteorologico segnala un miglioramento del mare nelle prossime dodici ore. Ieri i sommozzatori si erano arresi per il forte vento, l'acqua torbida e il mare «forza cinque». Nuove speranze nascono oggi.

Stamane, venti minuti dopo essere scesi in mare, i sommozzatori sono riemersi portando alla superficie una delle salme dei passeggeri del DC 9. Il corpo è uno di quelli che erano già stati avvistati l'altro ieri dai subacquei della marina in prossimità dei punti di rottura dell'aereo.

Nella coda del «jet» è racchiusa la «scatola nera» per la lettura della quale è arrivato appositamente un tecnico dagli Stati Uniti, Warren Stephen. Un gruppo di sommozzatori è pronto per intervenire sfondando a colpi d'ascia il settore della carlinga dove è custodita la «scatola nera». Ogni ritardo potrebbe complicarne la lettura, perché la scatola nera se rimane in acqua per più di trentasei ore rischia di avariarsi e la registrazione potrebbe non essere chiara. Allora sarà ancora più problematico svelare il mistero della sciagura.

n. s.

Usa, un DC8 - Dieci morti su 180

Atterra in città e evita una strage

PORTLAND — Inconsueto quanto provvidenziale «atterraggio», stamane alle 3,17, di un DC-8 della «United Airlines» a Portland, che ha permesso alla quasi totalità dei passeggeri di salvarsi da morte sicura. Delle 180 persone a bordo dell'aereo si contano finora dieci morti, un bilancio di per sè grave, ma minimo di fronte alle proporzioni abituali delle sciagure aeree.

Il pilota, pochi minuti prima dell'ora prevista per l'arrivo all'aeroporto internazionale di Portland, nell'Oregon, ha segnalato a terra di avere un guasto al carrello. Abbassandosi ulteriormente, il DC-8 ha urtato contro un albero alla periferia della città e non è più riuscito a riprendere quota. Con una manovra spericolata, il pilota è allora atterrato in piena città, all'incrocio fra la 157ma strada e il Sand Boulevard. L'aereo è andato in pezzi, sbattendo contro alcune case.

Le squadre di soccorso, però, hanno subito constatato che la maggior parte dei passeggeri aveva solo riportato lievi ferite. In tutto si sono contate dieci vittime e undici feriti gravi. La prima assistenza sanitaria è stata praticata in una chiesa del quartiere, dove i feriti sono stati ricoverati dopo l'incidente.

A partire dal primo gennaio

Rc-auto: aumenta anche la carta verde

Dal 1° gennaio 1979, in concomitanza con l'aumento delle tariffe «rc auto», anche la «carta verde» (il documento internazionale assicurativo) subirà modifiche: oggi, infatti, la «carta verde» costa 9171 lire l'anno per auto assicurate con «massimali» inferiori a 100 milioni blocco e 4585 lire per 100 o più milioni blocco.

Con il prossimo anno quindi, l'assicurazione internazionale subirà le seguenti varianti: 10.000 lire per auto assicurate con capitali fino a 100 milioni unico; 5 mila lire per veicoli garantiti da 100 a 200 milioni, e sarà rilasciata gratis agli automobilisti che si trovano in possesso di polizze da 200 a 300 milioni blocco.

Facciamo un esempio pratico sui riflessi economici che la modifica può comportare. Per una «127» (immatricolata a Torino) coperta per 50/20/5 (in milioni di lire) spende (tariffe 1979) 125.500 lire, con la «carta verde» il «premio» globale passa a 135.500 lire. Se, al contrario, l'automobilista desidera ottenere l'assicurazione internazionale gratis, la totalità del «premio» sale a 178.500 lire circa.

L'iniziativa trova, in un certo senso, l'accordo di tutti coloro che desiderano «coperture» assicurative effettivamente funzionali ma, come si è visto dal «premio» richiesto, ciò finisce pur sempre per pesare sul bilancio dell'automobilista. Infine vi è da considerare che più i «massimali» sono alti, minori sono le probabilità che la compagnia si trovi a dover impegnare l'intero «massimale».

Giuseppe Alberti

Inail: deficit di 43,7 miliardi

ROMA — Con un deficit di 43,7 miliardi (entrate 2634, uscite 2677) si chiude il bilancio di previsione 1979 approvato dal consiglio di amministrazione dell'Istituto nazionale per l'assicurazione contro gli infortuni sul lavoro (Inail).

Il deficit previsto, sensibilmente inferiore a quello relativo all'anno in corso — si legge in un comunicato dell'Istituto - *«è da porre in relazione alla persistente situazione di insufficienza contributiva della gestione Agricoltura, solo parzialmente compensata dal segno positivo delle altre due gestioni (Industria e medici radiologi).*

(Agi)

STAMPA SERA
Sandro Doglio
direttore responsabile
Editrice LA STAMPA S.p.A.
Presidente Giovanni Giovannini
Amministratore Delegato e Direttore Generale
Umberto Cuttica
Consiglieri Vittorino Chiusano
Carlo Masseroni
Cesare Romiti
Sindaci Alfonso Ferrero (pres.)
Pierluigi Bertola
Secondino Rolfo
© 1978 Ed. LA STAMPA S.p.A.
CERTIFICATO N. 78 DEL 8-4-1978

Incontro con i personaggi della cultura torinese

Primo Levi: «Come il mio Faussone io celebro la religione del lavoro»

Primo Levi vive a Torino, in una vecchia casa di corso Re Umberto: «*La casa in cui sono nato*», mi dice. Il suo rapporto con Torino è un rapporto «naturale»: «*A parte qualche viaggio, a parte un anno vissuto ad Auschwitz e uno a Milano, sono sempre stato qui, in questa città. Mi ci sono accomodato: ho un lungo rodaggio alle spalle con questa città, che non mi consente alternative, né metri di giudizio. La mia adesione a Torino è totale: scriva pure che sono un inserito*».

Cosa le piace di Torino?

«*Le cose che non ho scelto; le abitudini che si sono radicate in me, i percorsi che sono stato obbligato a fare. Qui sono nato, mi sono sposato, ho scritto il mio primo libro: sono tutte cose che rimangono dentro, che creano un clima di corrispondenza con una città. E poi, sarà un luogo comune, ma è ancora apprezzabile la serietà di Torino, la sua tenacia, la sua capacità di affrontare in modo concreto i problemi. Le parrà strano, ma io trovo Torino una città cordiale, anche nei rapporti umani: non è una città fredda*».

Cosa non le piace di questa città?

«*La periferia che è costruita male; ma si può guardare dall'altra parte verso la collina o più in là verso le montagne. Le periferie, come la violenza, sono mali di qualsiasi città industriale, ne sono gli inevitabili risvolti negativi, non sono specifici di Torino. Dicono che Torino non abbia vita culturale: quella che c'è tuttavia a me basta*».

Primo Levi ha lavorato, fino a qualche anno fa, in una piccola industria chimica. Poi si è messo in pensione, per dedicarsi esclusivamente al suo secondo mestiere di scrittore.

«*Questo non vuol dire che io smetta d'esser chimico, nel mio modo di pensare*».

Alla sua esperienza di chimico Levi aveva dedicato, nel '73, una sua raccolta di racconti: *Il sistema periodico*.

«*In quel libro* — dice — *ho cercato di mettere in luce la nobiltà del lavoro di chimico, il suo valore educativo e formativo, in polemica con l'idea comune, ancora oggi corrente nel nostro Paese, che la sola via maestra per la cultura passa attraverso il latino, mentre la matematica è un'astruseria, apprezzabile solo quando ci permette di guadagnarci il pane. Senza nessuna vergogna, anzi con vanto, si sente dire spesso: "Io l'algebra non l'ho mai capita"; mentre nessuna persona mediocremente colta ammetterebbe mai di non conoscere l'ortografia e la grammatica, anche se di fatto poi non la conosce. In quel libro ho cercato di dimostrare che una scienza può essere scuola di pensiero, oltre che una fonte di poesia. Sarei felice che un biologo, un fisico mi imitassero*».

Cosa ne pensa allora Levi dei suoi colleghi letterati, privi quasi del tutto di conoscenze scientifiche?

«*Sono come degli esseri che hanno subito un'amputazione, partono con un grande svantaggio. Non è ammissibile che un uomo moderno non conosca almeno le leggi elementari che regolano l'universo. Questi letterati, oltre tutto, scoprirebbero che la scienza è un infinito serbatoio di materie prime per la poesia stessa. Ecco, rifacendomi al discorso di prima, consiglierei a tutti gli*

scrittori di studiare l'algebra, invece di vantarsi di non conoscerla».

Levi aveva esordito, come scrittore, nel '48, con *Se questo è un uomo*, dove raccontava il suo *lager*.

«*Lo scrivere era diventata per me una necessità* — dice — *per liberarmi da un peso che portavo dentro: molti di quelli che erano sopravvissuti ad Auschwitz erano sopravvissuti proprio per raccontare. E io, prima di scrivere, avevo raccontato quelle storie. Parlavo con tutti, sui treni, sui tram, appena riuscivo a suscitare l'attenzione di qualcuno. Il ritorno a casa era coinciso con mesi durissimi. Sentivo più ancora che nel lager l'offesa che avevo ricevuto, e capivo che l'unico modo di salvarmi era il raccontare. Lo scrivere è stato un atto di liberazione: se non avessi scritto, probabilmente sarei rimasto un dannato in terra*».

Con questo diario Levi andò da Einaudi, ma Natalia Ginzburg ne rifiutò la pubblicazione: «*C'erano ancora tanti problemi da risolvere in Italia, come del resto in tutta l'Europa: non c'era molto posto per i deportati e neanche tanta voglia di leggere i loro racconti*». Il successo del libro, stampato allora da un piccolo editore, venne più tardi, ma intanto Levi aveva scritto *La tregua* («Io scrivere è un vizio che si contrae», dice): dove si raccontava la sua peregrinazione per l'Europa, dopo la liberazione dal lager. Con questo libro, nel '63, Levi vinse il Premio Campiello: da quell'anno ha cessato di raccontare le sue memorie di ebreo perseguitato, ma non ha smesso di attingere per i propri racconti dalla sua personale esperienza: ne sono venuti *Storie naturali*, *Vizio di forma* e *Il sistema periodico*.

Ora è in libreria un nuovo romanzo: *La chiave a stella* (ed. Einaudi). Romanzo «nuovo» nel senso più ampio della parola: profondamente diverso dai precedenti, perché in esso Levi non racconta più storie che gli appartengono, ma la vicenda di un «altro» personaggio. Questi è Libertino Faussone, piemontese, operaio montatore, chiamato — per la sua abilità tecnica — in ogni parte del mondo a montare tralicci e gru, ponti sospesi e impianti petroliferi. Faussone va in Russia e in Alaska, attraversa le foreste africane, lavora su fiumi indiani, armato della sua «chiave a stella»; la sua «spada» di moderno «cavaliere» del lavoro.

C'è una novità vistosa, in questo libro di Levi, ed è il linguaggio vaiolato di dialettalismi piemontesi, di termini del gergo tecnico. E' un linguaggio che dà l'impressione d'esser trascritto dal «vero», si direbbe registrato dallo scrittore con curiosità e compiacimento, quasi ch'egli avesse conosciuto questo Faussone.

«*Faussone non esiste* — mi dice invece Levi — *è una mia completa invenzione. Le sue avventure le ho tratte da relazioni tecniche, fatte in riviste specializzate. Ho sempre raccontato in passato cose autentiche, con questo libro sono diventato invece un falsario*».

Le ha creato dei problemi questo suo improvvisarsi falsario?

«*Fino a ieri il mio mestiere di scrittore è coinciso con un esercizio di memoria. Prima l'esperienza del lager e quella del ritorno, poi la mia esperienza di chimico mi avevano dato materia di racconto. Ma ormai il mio magazzino di scrittore si stava esaurendo. Ero rimasto al verde di memorie. Ero costretto ad inventare: le dirò che mi sono divertito a inventare, tanto è vero che mi sono affezionato a Faussone. Non gli attribuirò tuttavia altre imprese. Visto che sono un buon imbroglione, potrò falsificare anche altre figure*».

Anche il linguaggio di Faussone è un falso?

«*E' un'operazione letteraria, sicuramente, ma ha un fondamento di verità: questo linguaggio è effettivamente parlato dall'operaio colto piemontese. Non direi che è un imbròglio, un falso, semmai è un restauro. Il linguaggio popolare ha delle risorse eccezionali, usa delle incantevoli metafore: ho sentito il bisogno di fissarle sulla pagina scritta*».

Il suo libro ha un messaggio polemico: celebra la religione del lavoro, non le sembra fuori moda, nel nostro tempo?

«*E' vero, l'ho scelto proprio per questo. Io credo nel lavoro: ritengo che esso non sia soltanto una punizione, ma anche una virtù. Bisogna aver coraggio ed affrontare quella retorica fatta di luoghi comuni sul lavoro come realtà negativa, anche a rischio dello scandalo. L'amore del lavoro non è poi tanto raro come si crede: e chi ama il lavoro non è necessariamente un reazionario. I romanzi generalmente affrontano temi esistenziali raffinati, i libri spesso traboccano di violenza e di sesso. Ma quanto entra davvero nella vita di ciascuno di noi, della violenza, del sesso? Otto ore di lavoro occupano ben più spazio nella vita quotidiana. Io ho scritto dei problemi di queste otto ore: se con ciò ho aperto una nuova strada nella nostra cultura, debbo dire che l'ho trovata proprio sulla soglia della mia casa*».

Giorgio De Rienzo

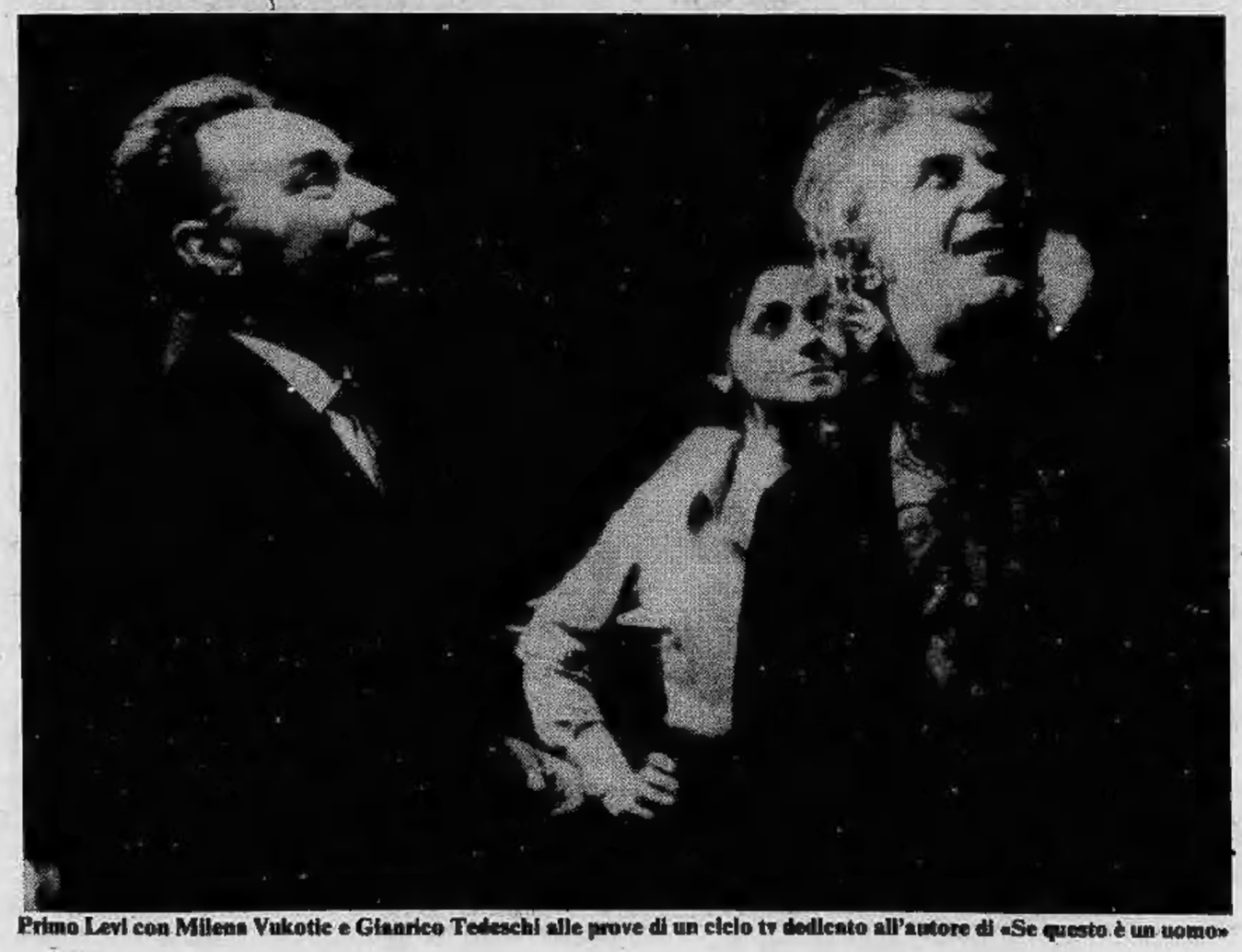

Primo Levi con Milena Vukotic e Gianrico Tedeschi alle prove di un ciclo tv dedicato all'autore di «Se questo è un uomo»

GRUNDIG
HiFi alla portata di tutti

Studio RPC 300 HiFi
14
Stereosystem
TORINO
Via Domodossola, 71

L'AVIS fa appello alla DONA SANGUE
vostra generosità date un po' del vostro sangue

Per capire il mercato immobiliare prima di tutto bisogna capirne i personaggi.

Il proprietario

L'acquirente

«L'equocanonista»

Oggi più che mai per vendere o acquistare bisogna capirne anche le leggi.

Senza esagerare: in quindici anni tra costruttori, proprietari, acquirenti di immobili, ne abbiamo messi d'accordo qualcosa come 15.000. Un migliaio all'anno.

E' una referenza da tenere sempre in debito conto, e comunque ogni qual volta nasce un problema immobiliare, oggi l'equo canone. Fidatevi di chi vi conosce.

EDIL-CASE

Dove acquistare o vendere la vostra casa.
C.so Vinzaglio 29, Torino, Tel. 548154
Organizzazione vendite e consulenze immobiliari

Auguri, auguri (gratis) con Stampa Sera

Fate gli auguri con «Stampa Sera»: è una iniziativa del nostro giornale per i lettori. Chi vuole mandare auguri o messaggi per Capodanno e la Befana, o ricambiare auguri ricevuti, può telefonare al 65.68.322 dalle ore 11,30 alle 13,30, e dalle ore 16 alle 18, tutti i giorni, festivi, sabati e domeniche esclusi. Questi piccoli annunci sono gratuiti.

- **Al bar Fagiano di Venaria Reale,** ricovero degli sportivi che vincono, a Paolo, al dott. Eros Ventura, agli sportivi in genere i migliori auguri di buone feste da Vito Tirrito.
- **Al presidente,** ai suoi collaboratori e dipendenti italiani ed esteri della Cinzano un augurio di Buone feste Giovanni B.
- Monica e Paola Ricci fanno tanti auguri a papà Pierpaolo. **Tanti bacioni dalle sue bambine e da mamma.**
- **Anna** augura alla mamma Piera e ai nipotini Marzia Fabiana e Patrizia **un felice anno nuovo.**
- **La fam. Dirce** e Mariella Toppia invia cordiali auguri alla fam. Pistolesi via San Quintino 3 bis **(Ristorante).**
- Adriana Angelo Beppe Monica e Patrizia augurano **al caro nonno** Emanuele un felicissimo anno nuovo.
- Dal Canavese per **il mio grande amore Germana** i più sentiti auguri di buone feste e di un anno meraviglioso. Tuo caro Guido sempre vicino.
- A Tere da Federico, Pierre e Lupo: **promettendoti di farti arrabbiare di meno,** ti auguriamo un bellissimo, felicissimo e favoloso 1979.
- **A Piulet:** che l'anno nuovo ci veda felici. Auguroni. Gigi.
- A Ester, la bambina capricciosa, **18 - 1 - 37,** con la speranza che il 79 rinsaldi ancora di più il nostro bellissimo, **ma impossibile amore.** Renzo.
- Con affetto da Franca a **Luigi Borghese** con i migliori auguri di un Felice 1979.
- A Orazio Amadelli e al suo libro **«Nella stagione afosa»** auguri da parte degli amici giornalisti per un mucchio di clienti e lettori nelle **Librerie antiquarie** e nelle vecchie bancarelle.
- Ai Dirigenti, Impiegati e Operai **dell'Italgas di Torino,** auguro un Felice 1979. Fassero Giuseppe.
- **Tanti auguri** a nonna Lina, nonno Domenico, nonno Pippo, nonna Rosa dal piccolo **Alessandro Pace.**
- **Nuova Settimana Sport** augura agli sportivi Piemontesi un Buon Anno.
- Auguro un Felice 1979 a mia sorella **Suor Ripalta** e a tutte le **Suore Salesiane** di via Salerno 14. Rita Ventrella e la numerosa famiglia.
- Alla cuginetta Gabriella dicendole di venire a casa presto per poter giocare insieme, e all'amichetto Federico, di **Favria,** auguro un anno pieno di giochi, di felicità e di amore. **Federico, di Valperga.**
- A Pierfrancesco: che questa atmosfera particolarmente euforica accompagni il nostro spirito per lungo tempo. N.B.: **«nostro» ovvero anche il tuo!** Auguri. Franca, Carla, Antonietta, Fiorina, Umberto, Fedora, Mario, Lorenza, Cecilia, Anna Maria e Anna Maria, Carmela.
- **Alla Casa di Riposo di San Giusto Canavese,** ai cari ospiti e alle brave Suore, porgiamo gli auguri più belli e sinceri per un bellissimo 1979. In particolare, un augurio alla **nonna Iside** da Renato e famiglia.
- A Gico, un mondo di auguri per il 1979. **Tua Fe.**
- I nipoti Riccardo e Cristina augurano un Felice Anno Nuovo per la **nonna, genitori e zii.**
- Siro rivolge alla sua cara **Dedé** l'augurio di un anno di **comune amore.**
- **Monica e Riccardo** augurano Buone Feste a Michelina, Luciana, Beppe, Valentino e a tutti gli amici di Crava.
- **A Gianni dagli amici di Grugliasco** con tutta la nostra simpatia per un anno felice. Saluti dagli amici del bar di via Alfieri.
- **A Tiziana,** perché non ti sei fatta sentire, almeno per Natale? Il tuo Ciccio ti spedisce tramite «Stampa Sera» un piroscafo di auguri. Gianni.
- **Occhigrigi ringrazia di tutto Milady** assicurando che nella clessidra è rimasta ancora un po' di sabbia per cui nulla è imminente. Gli auguri sono rinnovati più fervidi che mai.
- Un augurio e un bacione per **un Super 1979** a Carlo Cabuli, il cassiere di banca, più simpatico di Bologna, e famiglia. **Famiglia Santipolo.**
- A Sandra **graziosa e gentile sarta di Clarissa Mode,** corso Stati Uniti 11, infiniti auguri di buon anno da parte delle sue clienti.
- **Carlo Pilato** porge ai propri collaboratori e alle rispettive famiglie l'augurio di un **nuovo anno** prospero e lieto.
- Monica augura un **Felice 1979** a zia Adriana, alla sorella Paola, alla cugina Barbara, alla nonna Maria, all'amica Paola, a mamma Luciana e a tutti di Stampa Sera.
- A tutti i **parenti delle persone sequestrate,** auguro che il Natale possa toccare il cuore di chi li tiene in ostaggio. Buon Natale.
- **Franca** augura un Felice Anno Nuovo alla sua mamma.

- **Maria Grazia** e **Cristina** augurano Felic... 1979 al nonno Edoardo e nonna Annabilia, ai cugini Mauro e Santina, agli zii, a mamma e papà.
- **Remigio augura un Felice anno nuovo** alla sua mamma.
- Marco **augura al suo papà** un Felice 1979.
- Felice anno nuovo **a mia nonna Clelia** dalla sua piccola Agata.
- Mario e Walter augurano un sereno Capodanno ai nonni, **Attilia, Mario, Jole, Leda, Antonio, Florindo, Ida.**
- La famiglia **Ferrari** augura alla signorina **Rosita Cibrario** e famiglia un Felice 1979.
- **Barbara** augura a papà Angelo, a mamma Luciana e a zia Adriana Buon 1979.
- Lauretta invia il suo pensiero affettuoso ai genitori, fratello, sorellina ed **ai parenti tutti di ogni latitudine. Good bye!!!**
- A Carla e Gianni da questo splendido giornale l'augurio più grande e sincero di un **79 pieno solo di cose belle,** buone, dolcemente uniti e tanta salute. Con affetto profondo ed infinito da mamma Ester.
- A Rosanna Aymaretti Barossof, principessa del Gran Pamir, a lei, alla sua famiglia buon anno, con l'augurio di sempre più grandi successi coi suoi meravigliosi levrieri **afgani e russi.** Affettuosamente, l'innumerevole schiera di suoi amici.
- Da Gino Zara al mio **amore Daniela** e a tutta la famiglia Faella di **Nichelino,** i miei più cari auguri di Buone Feste accompagnate da un caloroso **abbraccio.**
- All'esimio dott. Macchione e alla sua preziosa collaboratrice **suor Principia del Centro Geriatrico,** augura Buon Anno Mezzano Carlo.
- **Al signor Presidente,** al Cav. Pieronti della **Soms** di via Porri, augura Buon Anno il consocio Mezzano Carlo.
- **A Ciccia;** augurandoti buone feste e buon anno, colgo l'occasione per ripeterti che ti amo. **Ciccio.**
- A voi **Bruno** e **Cinzia** i nostri migliori auguri di buone feste e buon anno. **Diego e Rossella.**
- Diego e Rossella augurano alle rispettive famiglie Buon Anno.
- **A Babu** un Felicissimo 1979. Sempre tuo **Joghi.**
- Da Susi e Mirella per Loris e Claudio e i loro genitori, felicissimi auguri di **Buon Anno.**
- Franco, **ricordando a Rosa che le vuole bene,** le augura un buon 1979.
- **Rita G** porge a Antonella, Andrea, nonna e zia infiniti auguri per un felice **Anno 1979.**
- **Il discolo Federico** augura ai nonni Vilma, Liliana e Fiorenzo, un bellissimo 1979.
- **La Redazione di Nuova Settimana Sport** ringrazia tutti i suoi collaboratori e augura un Felice 1979.
- Nostro carissimo Nino siamo felici di averti trovato molto meglio ti auguriamo gioia e salute per l'anno nuovo insieme alla tua Iolanda alla quale vanno tutti gli **elogi per essere una moglie perfetta una mamma d'oro una cognata come tanti vorrebbero.** Un abbraccio Paolo e Ninetta.
- Da Ornella a Mario augurando felice anno nuovo con un mare di bacioni.
- Borgobello **ai suoi amici terremotati di Giavons:** Melio, Ganziti, Buttazzoni, Maria, Elsa, auguri di buone feste.
- Raffaella Cavassi **di Susa** augura buone feste ai suoi nipoti a **Bollate:** Rino, Gina, Giovanni, Maria e figli.
- A Michela i nonni gli zii e i cugini di Torino ti inviano tanti baci e tanti auguri di buon anno e ti augurano **una pronta guarigione affinché tu possa tornare a danzare.**
- Pipino Marcello **ringrazia i suoi alpini** e ricambia affettuosamente i graditi auguri raccomandando di proseguire nel lavoro con serietà e umiltà.

Per la nonnina di Luserna una torta con 102 candeline

Sono 102 le candeline che hanno guarnito la torta di compleanno di Enrichetta Revel vedova Roland, la «nonnina» di Luserna San Giovanni. La «Memé», come la chiamano i familiari non dimostra affatto il fardello di anni fin qui accumulati.

Per raggiungere la sua abitazione, dopo la passeggiata giornaliera e la visita ai figli, nipoti e pronipoti, si arrampica per due rampe di scale (72 gradini) e passa la giornata con l'attenta lettura del giornale e l'ascolto dei programmi televisivi.

«*Ringrazio il Signore* — dice la Memé — *per la salute che mi dà, che mi consente di non essere di peso ai miei cari. Però sono pronta alla chiamata che arriverà ovviamente quanto prima*».

Anche il sindaco di Luserna San Giovanni, Renato Martina, si è recato da nonna Roland per porgere gli auguri a nome della cittadinanza e, offrendole un gran mazzo di fiori, l'ha invitata alla manifestazione che il Comune organizza nel prossimo anno per l'anniversario dell'istituzione della Pro Loco. «*Ci sarò* — risponde la nonnina — *se Dio vorrà*».

La Memé, con commovente lucidità, ricorda le tappe della sua lunga esistenza: il lavoro in fabbrica a filare la seta, il matrimonio nel 1903, i figli (uno dei quali scomparso da tempo), il marito morto già dal 1931, le lontane «feste di Natale».

«*Mia mamma* — racconta — *non ha mai potuto permettersi un albero, per Natale. Andavamo tutti a vedere quello allestito dalla scuola domenicale*». Marco, 11 anni, il pronipote, ormai prodotto della società di consumo, ascolta con gli occhi sgranati e incredulo, probabilmente, che un tempo potesse esistere un Natale senza sfavillio di luci, senza opulenza, senza festini. Forse però, e lo conferma «memé Roland» era un Natale più vero.

s. h.

Concorso per finanzieri

La *Gazzetta Ufficiale* n. 350 del 16 dicembre pubblica il bando di concorso, per titoli, per il reclutamento di 50 sottotenenti di complemento della Guardia di Finanza riservato ai giovani laureati in discipline giuridico-economiche che non abbiano ancora adempiuto agli obblighi di leva e non abbiano superato il 26° anno di età.

Lo svolgimento del concorso comprende la valutazione dei titoli e l'accertamento dell'idoneità fisio-psico-attitudinale.

I vincitori del concorso sono ammessi al corso allievi ufficiali di complemento che avrà la durata di quattro mesi.

Le domande di ammissione devono essere trasmesse al Comando generale della Guardia di Finanza - Ufficio personale ufficiali - entro il 14 gennaio 1979.

Per informazioni più dettagliate gli interessati possono rivolgersi ai Distretti Militari ed ai Comandi della Guardia di Finanza.

Paga 2 milioni sette monete da pochi centesimi

Coinvolto in una classica truffa all'americana un pensionato di Rivoli, Giuseppe Cavagneri, 81 anni, corso Susa 88, ha pagato due milioni di lire sette monete francesi da 4 e 10 centesimi il cui valore commerciale non supera le 200 lire. Avvicinato ieri verso mezzogiorno alla stazione dei filobus da tre individui uno dei quali parlava in francese, il pensionato ha creduto di fare un affare comprando le monete che, gli assicuravano i truffatori, valevano 25 milioni.

Il piano regolatore di Leinì

E' in pubblicazione il progetto preliminare di piano regolatore generale comunale di Leinì, che rappresenta un importante passo avanti verso l'adozione del piano definitivo.

Radio Augusta

ti serve.

In via Carlo Alberto 47
Pioneer protegge la musica.

x 50 x 70 x 90 sistemi coordinati
da L. 380.000

PIONEER

Radio Augusta Via C. Alberto 47 - Tel. 535.608

Una «puntatina» a Chamonix
al
CASINO' DI CHAMONIX
dal 24-12-78 si gioca anche allo
«CHEMIN DE FER»
Chamonix... il Casinò italiano in Francia

Novità dal 1° gennaio

Trasporto merci come si deve pagare l'Iva

Con il decreto del 6 ottobre 1978, pubblicato nella *Gazzetta Ufficiale* del 20 ottobre e con un decreto di attuazione del 29 novembre è stato introdotto l'obbligo della bolletta di accompagnamento nella generalità dei casi di trasporto di merci. Pur accettabile nelle linee principali, la normativa è estremamente nebulosa ed incerta perché non risolve problemi di interpretazione immediata. E poi, aver costellato il decreto di attuazione di una terminologia giuridica (affidante, accipiente, assuntore, comodante, ecc.) accessibile soltanto agli «addetti ai lavori» è un grosso limite.

Comunque, diamo qui di seguito, i punti principali in cui si articola il decreto sulla bolletta di accompagnamento.

Elementi del documento di accompagnamento delle merci

Il documento di trasporto, emesso in triplice copia dal mittente prima dell'inizio del trasporto dei beni, deve contenere: *a*) data e numero progressivo della bolla; *b*) identificazione del mittente e numero di codice fiscale dello stesso; *c*) natura, qualità e quantità dei beni trasportati; *d*) dati di identificazione del destinatario e luogo di destinazione; *e*) dati di identificazione di chi effettua il trasporto, la specificazione del luogo, della data e dell'ora del ritiro; *f*) il numero dei colli e la descrizione dell'aspetto esteriore.

Sottoscrizione del documento

I tre esemplari del documento devono essere sottoscritti dal vettore prima dell'inizio del trasporto. Delle tre copie una rimane al mittente e le altre due, sottoscritte dal destinatario, devono essere tenute una dallo stesso destinatario e l'altra dal vettore.

Tentata vendita

La bolletta, emessa in duplice esemplare, deve contenere i seguenti dati: *a*) gli estremi della targa dell'automezzo con cui si effettua il trasporto; *b*) la causale «Tentata vendita» in luogo del destinatario. Al momento della consegna deve essere emesso da parte di chi effettua il trasporto il documento in due esemplari, sottoscritto da chi esegue il trasporto o dal destinatario.

Esclusioni dall'obbligo di emissione della bolletta

Non è prescritto l'obbligo di emissione del documento di accompagnamento per i trasporti di: *a*) beni ceduti da commercianti al minuto e assimilati a privati e dagli ambulanti; *b*) beni di propria produzione direttamente da parte di agricoltori diretti o da altri per loro conto; *c*) beni da una sede all'altra della stessa impresa di vendita esclusivamente al minuto, sempreché le sedi siano poste nello stesso comune o in comuni limitrofi; *d*) beni strumentali utilizzati per l'esercizio dell'attività di prestazioni di servizi; *e*) pane - latte sfuso - acqua - giornali periodici e quotidiani - generi di monopolio - campioni gratuiti - terra - calcari - argille - sale - sabbia - ghiaia - pietrame - rifiuti - concimi - vuoti e imballaggi usati.

Per i trasporti di beni affettuati con mezzi che fruiscono dell'esonero, il mittente deve rilasciare una dichiarazione sottoscritta con l'indicazione della norma che prevede l'esenzione dall'obbligo di emissione del documento di accompagnamento.

p. m.

Il rettore di Farmacia sull'arresto di Ubaldo Moruzzi

"Impossibile un traffico di droga dal laboratorio dell'università,,

Le piccole quantità chiuse in cassaforte sono intatte

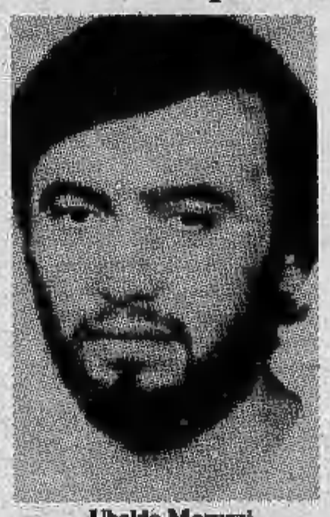

Ubaldo Moruzzi

Un chimico farmacista è stato arrestato ieri a Torino, in seguito alle indagini sul «giro» della droga pesante che arrivava al carcere di Vercelli. Si chiama Ubaldo Moruzzi, ha 26 anni, di Trino Vercellese, abita da poco tempo a Torino in via Cortemilia.

L'intera vicenda presenta molti punti oscuri, benché gli inquirenti siano convinti che il giovane professionista arrestato, sia il perno sul quale si svolge l'intero traffico. Gli investigatori ritengono che nel carcere di Vercelli giungesse eroina proveniente dal laboratorio di farmacologia dell'Università di Torino, dove il Moruzzi lavorava come «precario».

Il preside della facoltà di Farmacia, però, ha negato decisamente che la droga ritrovata nel carcere a Vercelli, possa provenire dalle scorte di laboratorio. Ha detto: *«Ubaldo Moruzzi lavora presso di noi da una decina d'anni: è tecnico coadiutore di laboratorio. Quando iniziò la carriera era perito chimico. Adesso è laureato. Escludo categoricamente che la droga sia uscita dall'Istituto. Tutte le sostanze stupefacenti sono tenute in cassaforte e da un controllo effettuato, risultano essere ancora al loro posto».*

Il nome di Ubaldo Moruzzi è stato fatto da una persona coinvolta nel traffico e identificata all'inizio di dicembre, a Trino Vercellese: Luciano Cortesi, commerciante ambulante. Nella sua abitazione fu trovato un quantitativo di droga leggera. Al momento dell'arresto sarebbe stato dunque proprio il Cortesi a fare il nome del Moruzzi che allora abitava ancora con i genitori a Trino Vercellese. Gli inquirenti affermano di avere ricostruito il percorso della droga dopo aver seguito l'ambulante Cortesi che aveva compiuto delle consegne a persone che a loro volta avevano poi portato la «merce» nel carcere.

«L'anello più importante della catena era proprio il Moruzzi» hanno precisato stamane gli investigatori. Quando gli agenti hanno suonato il campanello dell'abitazione del Moruzzi, il chimico ha aperto con calma la porta dicendo: *«Me l'aspettavo. Spero proprio di riuscire a chiarire la mia posizione»*.

● Un giovane di 24 anni, Gervasio Marco Bosonin, originario di Torino, temporaneamente abitante da qualche tempo a Torrenova, un piccolo centro del Messinese, è stato arrestato dai carabinieri di Sant'Agata Militello per detenzione e spaccio di droga. Nel corso di una perquisizione domiciliare al Bosonin sono state sequestrate 40 dosi di hashish.

Il giovane torinese, che è stato rinchiuso nelle carceri di Patti.

Concorso antigrandine

La Camera di commercio con la collaborazione dell'Ispettorato provinciale dell'agricoltura ha bandito un concorso per l'installazione di reti antigrandine per la difesa di viti, frutteti e altre colture pregiate; il premio è di lire 10 milioni.

La domanda va presentata entro il 28 febbraio '79.

I torinesi scomparsi sul «DC9» a Palermo

Identificata l'ultima vittima

Un altro dei 27 passeggeri piemontesi rimasti uccisi nella tragedia aerea di Punta Raisi è stato identificato: è Giovanni Pennisi, 58 anni, ragioniere, impiegato alla società immobiliare «Gabetti». Abitava nella pensione S. Maurizio, in corso S. Maurizio 31. Era diretto in Sicilia.

La salma è stata recuperata. In un primo tempo notizie provenienti dalla Sicilia avevano riferito il nome di Giuseppe Pennisi, ma le testimonianze di alcuni amici hanno chiarito ogni dubbio.

Proseguono intanto in Sicilia le operazioni di recupero dei corpi. Finora solo una delle vittime, Renata Giovannelli, 30 anni, ha avuto sepoltura. La salma, arrivata in treno dalla Sicilia, riposa dal pomeriggio di mercoledì nel cimitero di Castagneto Po.

echi di cronaca

Montoneros
Via Torricelli 38, Torino

Giubbotti pelle uomo-donna L. 49.000, giacche pelle uomo-donna da L. 79.000, eskimo pelle uomo-donna da L. 120.000, borse in pelle da L. 15.000 in su, tel. 596.996.

Marula a Bra continua la vendita di organi elettronici a prezzi stracciati

Consegne gratis ed assistenza a domicilio ovunque siate. Garanzia totale 12 mesi. Grande esposizione di quasi tutte le marche di pianoforti e strumenti musicali. Al vostro servizio gli oltre 50 anni di esperienza e serietà del nome Marula. Bra (Cn), piazza Municipio, tel. 0172/41.16.24 (a 38 minuti da Torino).

Chi è la bimba che estrae i numeri

Lotto - La fortuna ha questo sorriso

La fortuna ha il volto di una bambina. Si chiama Annunziata Fiore, ha 5 anni, va all'asilo. E' lei che puntualmente, tutti i sabati a mezzogiorno, estrae i cinque numeri del lotto sulla ruota di Torino. Il locale è al primo piano del palazzo dell'Intendenza di Finanza in corso Vinzaglio 8: un tavolo, un'urna di ferro, i tabelloni dei numeri che il banditore, terminato il sorteggio, farà vedere dai vetri al pubblico (due o tre appassionati del lotto, sempre gli stessi) che attende in cortile.

Annunziata arriva qualche minuto prima. Sale su uno sgabello. Un signore le benda gli occhi con un panno nero e sotto lo sguardo della Commissione di controllo (un rappresentante del prefetto, uno del sindaco, uno dell'intendente) e di due agenti della guardia di finanza, introduce la mano nell'urna e deposita uno alla volta in un apposito vassoio i cinque bossoli con i biglietti dei numeri.

Per lei è un lavoro importante. Il padre fa il custode nel palazzo dell'Intendenza e fino all'anno scorso era la sorella Carmelina di 10 anni a decidere il destino della fortuna. *«La tenevo a casa il sabato finchè faceva le elementari, ma adesso fa le medie e mi spiace farle perdere le scuola»* dice il papà. Così è toccato ad Annunziata. La sorte di milioni di giocatori del Lotto dipende dalle sue mani. E Annunziata, ogni sabato, sceglie con cura. Chi vince, deve dire grazie anche a lei.

NUOVO
GRUNDIG
TV COLOR RADIO
AUTORADIO HI FI
CENTER
PREZZI STREPITOSI
CONCESS CARMINE
C.so F. TURATI 63
TEL. 50.13.13 4

VI AUGURIAMO
un felice nuovo anno

TEAM bollani
CI AUGURIAMO
di potervi accogliere presto
nei nostri saloni

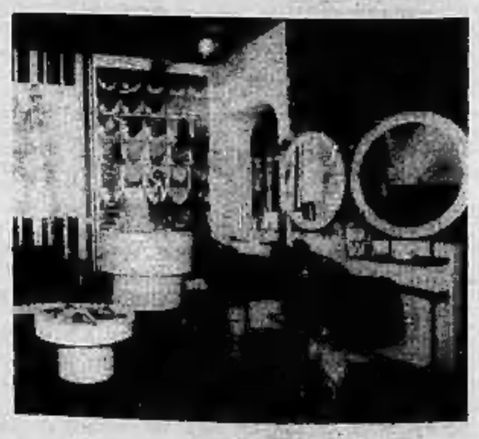

stilisti internazionali per voi
TORTONA – Via Emilia, 49 - Tel. (0131) 866.948
VOGHERA – Via Emilia, 58 - Tel. (0383) 38.123

Capodanno: solo in "barriera,, (prezzi contenuti) grandi feste e libagioni

Il cenone al ristorante non è più di moda?

«Noi non facciamo cenoni, noi non facciamo niente» *dice decisa* «Zia Amelia», *dandosi da fare fra i tavoli della sua trattoria di via Nizza.* «A organizzare qualcosa di speciale per Capodanno mi sembrerebbe anzi di far un torto ai clienti. Qui viene gente normale cui piace mangiar bene e normalmente tutto l'anno. L'eccezione non è roba per noi. Tanto più coi prezzi che corrono».

Così i fans di zia Amelia non avranno sorprese. Nessun menù particolare «perché non posso far pagare diecimila lire a chi è abituato a spenderne 4 mila», *nessun lusso eccessivo* «in maniera che chi deve fare i conti con un portafoglio non troppo fornito possa aspettare mezzanotte senza complessi di inferiorità». *E se proprio qualcuno pretenderà l'aragosta, l'avrà pagando il giusto e sapendo ciò che lo aspetta. Anticipa la titolare:* «Sarà come a Natale. Arriveranno cioè gli impiegati, gli insegnanti, le coppiette di tutti i giorni. Unica differenza: tutti avranno con sé la famiglia oppure qualche amico. Così faremo festa insieme, senza troppe storie. E subito dopo mezzanotte a dormire, che anche il riposo non va sprecato».

E' un buon senso che in questi giorni sembra diffuso nella maggior parte dei ristoranti familiari della città. Spiega per tutti il titolare della trattoria Toscana di via Rattazzi: «Il nostro è un ambiente normale dove si dà appuntamento soprattutto gente che lavora, impiegati e rappresentanti. Questo significa che, a Capodanno come per qualsiasi altra festa, si conclude poco. Dunque, meglio evitare gli sprechi e tutte quelle proposte gastronomiche che ormai costano un sacco di soldi. Chi verrà avrà una buona cena e un buon prezzo. Ci sembra una proposta onesta».

In via Goito, un'eccezione alla regola che fa venire in mente un Capodanno da operetta, «mascherato» *di lusso più che ricco davvero.*

Dice Fong Ngok Meng, con un sorriso che gli arriva alle orecchie: «Offrirò a scelta anatra alla pagoda, maiale con za-zai cantonese oppure vitello con riso speciale. Come antipasto involtini primavera, per minestra zuppa agropiccante oppure uantan fritti o zuppa di pinne di pescecane. Da bere, vino di riso oppure tè al gelsomino. Prezzo? Qui all'Hong Kong non siamo cari. Diciamo sulle diecimila. Una proposta giusta, mi sembra, e adatta una volta tanto anche per i bambini, che vanno matti per i nostri piatti in agrodolce. Ma a Torino tutta la gente mi sembra molto favolosa. Dopo che gli ho spiegato cosa gli dò da mangiare, bisogna vedere come gli piace. E come impara a manovrarne "i bacchetti". Certamente a Capodanno ci divertiremo».

Mica tutti a tavola, comunque. «Il Gatto Nero? — *chiarisce cortesemente gelido il portiere di corso Turati* —. Mi risulta sia chiuso fin dal 24 dicembre, credo non riaprirà prima del 4 gennaio., Proprio come è già successo l'anno scorso. Ed è comprensibile. A Torino in questi giorni non c'è letteralmente anima viva. Almeno per quel che riguarda quanti possono frequentare un ristorante a questo livello».

Stesso aplomb, *condito però da un buon pizzico di sociologia, alla Vecchia Lanterna. Dice Armando Zanetti:* «Credo nella tradizione del Capodanno ma ancor più nella tradizione che vuole il rispetto del cliente. Un cenone da 50, 60 mila lire è pura follia. Non ci sto, né mai ci sono stato. I miei prezzi sono appesi fuori insieme alla lista dei menù, e rimarranno gli stessi dei mesi scorsi anche la notte del 31. I miei clienti li ho festeggiati a Natale, con un pranzo di eccezione di nove portate, dai petit bouches con porcini ai ravioli di cappone in salsa tartufata ai filetti di sogliola allo champagne, non superiore alle 12 mila lire. Ma l'allegria di Capodanno è qualcosa che si prepara in casa, alla svelta e senza troppa spesa. Come piatto forte, ad esempio, potrebbe andar benissimo della fesa di tacchino infarinata, passata al burro, condita con brandy e succo di melograno. Da accompagnare se è il caso con purea di castagne. Prima, un piatto di capitone marinato in casa e agnolotti o ravioli, infine un ananas presentato con un po' di fantasia».

E' un'idea sofisticata, ma sembra stan molti i torinesi per cui un menù del genere, equilibri d'alta cucina à parte, varrebbe tutt'al più come spuntino.

Si meravigliano i titolari del ristorante «da Ivo», *in barriera di Milano:* «Non usa più il cenone? Ma certo che sì, noi ci stiamo pensando già da giorni. Ci sarà un sacco di piatti casalinghi e, almeno speriamo, la stessa folla degli altri anni. Famiglie, coppie, intere compagnie di giovani: tutti a mangiare e ridere per ore in attesa dei quattro salti, chè poi si fa musica. Il prezzo è modico, esclusi i vini si va sulle 10 mila; e il divertimento, come ci garantiscono diversi clienti che hanno provato il brivido del Capodanno fuori per poi tornare mogi e spremuti da noi a finir la serata come si deve, è assicurato».

Stessi prezzi e stessi propositi al «Gran Colombo» *di Porta Palazzo. Assicura il titolare, un pugliese che parla con un accento torinese da far morir d'invidia Gipo Farassino e che è specializzato in mastodontici bolliti e in un Barbera che la clientela testimonia eccezionale:* «Mangeremo alla piemontese, di tutto. Compresi lepre, camoscio e faraona. E poi via col giradischi, che si balla». *Sul tardi, se si ripete la fortuna dell'anno scorso, quando tutti si divertirono* «da matti», *addirittura con le ragazze dell'Alcione.*

Luisella Re

Stamane in piazza della Repubblica

Famiglia intossicata salvata da un vicino

Tre persone sono scampate alla morte stamane alle 9, nel loro alloggio in piazza della Repubblica 13 che si era saturato in ossido di carbonio. Gli intossicati sono Santo Perone, 81 anni, Concetta Collica, 54 anni, e la figlia Nunzia di 19 anni. L'uomo è ricoverato al Martini Nuovo, se la caverà in pochi giorni. Le due donne sono state portate al Maria Vittoria in stato di choc.

La tragedia è stata evitata da un inquilino che ha l'appartamento accanto a quello degli intossicati. Ha suonato il campanello, poi ha visto la porta aperta ed è entrato. «*Ho visto i tre che si muovevano a stento* — ha detto alla polizia — *l'aria era irrespirabile*».

Concetta Collica ha spiegato all'agente di servizio dell'ospedale di servizio dell'ospedale Maria Vittoria: «*In casa abbiamo un piccolo scaldabagno in cucina che è sempre acceso, come è sempre accesa anche la stufa a metano. E' probabile che le due cose abbiano bruciato tutto l'ossigeno che c'era nelle piccole stanze*».

«*Io, stamane mi sono alzata per preparare il caffè* — ha continuato la donna — *Ho subito capito che c'era qualche cosa che non andava: mal di testa e nausea. Ho chiamato mia figlia. Anche lei accusava gli stessi sintomi. Ho guardato il nonno e l'ho visto terreo e non riuscivo a svegliarlo. Volevo chiedere aiuto ma sia io che mia figlia non avevamo più forza. Per fortuna è entrato il vicino che ci ha salvati tutti. E' stato un miracolo*».

Concetta e Nunzia Perone

● Una donna è caduta dal terrazzo del primo piano del suo alloggio in corso Racconigi 196, perché la ringhiera ha ceduto improvvisamente. Le sue condizioni non sono gravi. Si chiama Maria Nicola Auciello di 53 anni. Ha detto la donna all'agente di servizio dell'ospedale Mauriziano dove è stata ricoverata: «*Mi sono appoggiata per stendere la biancheria e mi sono ritrovata sul marciapiede. Un colpo tremendo*».

nessun ciclomotore è assicurato come Garelli.

GARELLI

Dal 1/12/78 tutti gli acquirenti di un ciclomotore Agrati Garelli riceveranno, GRATUITAMENTE, al momento dell'acquisto, l'assicurazione contro furto e incendio valevole dodici mesi. E' una formula assicurativa completamente nuova e studiata esclusivamente per i clienti Garelli, in collaborazione con la Reale Mutua di Assicurazioni.

Riceverai ulteriori informazioni presso tutti i concessionari Garelli.

REALE MUTUA
ASSICURA DAL 1828

Aut. Min. N° 4/194086 del 10/11/78

Compralo subito. Solo Garelli ti rende, in caso di furto, un ciclomotore uguale al tuo.

A.B.V. linea verde

Abbiamo chiesto ai partiti torinesi: qual è il futuro di Torino?

I bilanci di fine anno: psi, psdi, dp

La Ganga (psi)

Per i socialisti torinesi il 1978 è stato un anno particolare, quello del 41° Congresso, che a distanza di 23 anni ha riportato nella nostra città la massima assise del psi. Credo che il nostro Congresso possa certamente essere uno degli avvenimenti principali di quest'anno politico e mi auguro che il motto del Congresso «uscire dalla crisi, costruire il futuro» possa trovare nel corso del 1979 una sua maggiore realizzazione.

Il 1978 è stato davvero ricco di avvenimenti, molti politicamente significativi: l'elezione del nuovo presidente della Repubblica Pertini, per noi motivo di particolare gioia, la morte e l'elezione di due papi, l'estendersi e l'inasprirsi del terrorismo, che, se ha visto il suo momento culminante nel rapimento e nell'assassinio di Moro, ha però mantenuto il suo epicentro a Torino, dove anche recentemente è ripreso, in forme ancora più irrazionali e cieche.

Ma il 1978, nella nostra città, non possiamo ricordarlo solo per gli aspetti negativi, ma anche per alcuni aspetti positivi: fra questi uno dei più importanti è certamente la presenza e l'attività delle amministrazioni locali, che sono state costante punto di riferimento per l'opinione pubblica, anche nei giorni più difficili, e che nel corso del 1978 hanno iniziato a produrre i primi risultati concreti del lavoro impostato negli anni precedenti. Questa tendenza apparirà ancora più evidente all'opinione pubblica nel corso del 1979, quando ci si accorgerà degli effetti dell'espansione degli investimenti pubblici avviati nel corso di questi ultimi due anni.

Un altro aspetto che possiamo considerare positivo riguarda la situazione economica della città, che, pur senza aver superato tutte le difficoltà, ed anzi avendo ancora alcuni clamorosi problemi da risolvere, come quello della Venchi Unica, sembra aver oltrepassato il momento peggiore.

Si è addirittura parlato della possibilità di una ripresa dell'ondata migratoria: a questo proposito la nostra opinione è che si debba fare ogni sforzo per evitarla, certo non bloccando lo sviluppo, ma orientandolo diversamente.

Guardando al 1979, emergono subito alcuni grossi temi: il rinnovo dei contratti, le elezioni europee, la situazione economica dopo l'ingresso dell'Italia nello Sme. Sono appuntamenti importanti che rischiano di produrre profonde divisioni nei partiti e di conseguenza instabilità nel governo.

Se un augurio possiamo fare è che il governo, e la dc che lo esprime, facciano in modo di acquistare più efficienza, più tempestività, più capacità di affrontare i problemi del Paese, senza di che i prossimi mesi rischieranno di essere i mesi non solo di una crisi di governo ma anche di una grave precarietà politica.

Riguardo alla politica locale, vorrei augurarmi che il confronto o lo scontro fra le forze politiche nelle assemblee elettive non superi, come a volte è accaduto nel corso di questo ultimo anno, certi livelli. L'intera comunità ha bisogno che le amministrazioni, di qualunque colore esse siano, portino a termine i programmi avviati. Ogni azione che trasformi l'opposizione in ostruzionismo, la critica in rifiuto pregiudiziale, la dialettica in paralisi, non serve agli interessi di nessuno, anche se nell'immediato può favorire questa o quella forza politica.

Nel corso del 1979 vi sarà l'occasione per un dibattito ricco e ampio, che consentirà a tutti di prepararsi nel modo migliore al rinnovo delle amministrazioni per il 1980: dobbiamo però evitare che troppo presto questo dibattito assuma i toni della campagna elettorale, dove demagogia, scandalismo e polemiche gratuite si sostituiscano all'impegno di governare la città che compete sia alla maggioranza sia all'opposizione.

Giuseppe La Ganga
segretario provinciale psi

Vera (psdi)

Il 1978 trascina con sé, irrisolti, nell'anno che inizia, tutti i problemi che, da una ventina d'anni a questa parte, assillano Torino e la sua area metropolitana. Tanto che alcuni non si domandano neppure più quando si metteranno in opera azioni volte, concretamente e sollecitamente, a risolverli, ma se non si debba guardare, con senso di millenaristica disperazione, per la Torino di fine secolo ad un avvenire di completa disgregazione nelle strutture e nella vita economica e sociale. Negli Anni Sessanta — prima del boom e della brusca, morbidissima crescita della popolazione — Torino, sotto la guida dell'amabile e piemontesissima figura del sindaco Peyron, guardava con moderata soddisfazione al passato ed all'avvenire.

La città era quasi interamente ricostruita dai guasti della guerra; l'industria era in fase di sviluppo; la società sembrava in grado di superare i naturali contrasti. Il sistema dei trasporti, se pure vetusto, sembrava poter reggere, grazie anche ai corsi di scorrimento di cui la lungimiranza degli urbanisti dilettanti dei secoli passati aveva dotato la città. Così si poteva progettare, con subalpina calma e ponderazione, un sistema di trasporto metropolitano.

L'edilizia popolare, se pure scarsa rispetto al modulo di altri Paesi, prospettava alcuni grandi insediamenti.

La città poteva permettersi — o pensava di poterlo fare — il fiore all'occhiello degli sprechi di Italia '61 e si inorgogliva di collocarsi — come prospettiva culturale e politica oltre che economica — in quell'Europa che trafori ed autostrade, che la Provincia ed il suo Presidente Grosso andavano alacremente promovendo, avvicinavano anche geograficamente.

Bastarono pochi anni per travolgere queste illusioni: lo sviluppo incontrollato, il raddoppio della popolazione portarono alla ribalta problemi d'eccezionali dimensioni. Case, servizi, trasporti, industria, tanti capitoli di un bilancio negativo in cui i tentativi di soluzione si accavallano alle contraddizioni ed alle negazioni fino allo stallo che caratterizza la situazione attuale.

L'anno che finisce, che è anche il terzo d'amministrazione delle forze che hanno assunto i poteri della città, della provincia e della regione nel 1975, ha ormai allontanato ogni illusione sulle promesse e promesse del «nuovo modo di governare» che doveva sostituire un modo disorganico e disordinato che tuttavia qualche risultato aveva conseguito e qualche soluzione almeno impostato.

Non lo diciamo per il gusto dell'opposizione ad ogni costo che non è stata la politica del psdi in questi anni.

Abbiamo anzi concesso il beneficio d'una benevola attesa che constatiamo delusa con rammarico. Rammarico innanzitutto per la città, ma anche per l'immagine d'una classe politica che sommando gli errori degli uni agli errori degli altri rischia di deteriorarsi completamente. Potrà rallegrarsene chi vede nella prospettiva di una nostrana lista del «melone» alle elezioni dell'80 una prospettiva giustamente penalizzante per i partiti che hanno governato, non chi lucidamente la prevede più pesantemente penalizzante per la città stessa, i suoi problemi, le sue attese. Il difetto peggiore di chi oggi ci governa è, a nostro avviso, quello di essersi per anni — in buona fede o per giuoco strumentale d'opposizione — accanito contro tutti i progetti infrastrutturali e di continuare masochisticamente in questo «jeu de massacre» anche oggi che ha la responsabilità della cosa pubblica. La commedia — o farsa — della metropolitana è emblematica al riguardo.

I problemi della città non si risolvono con gli animatori culturali o con gli alberelli offerti con deamicisiana bontà dall'assessore Marzano. L'unico fatto nuovo dell'anno trascorso è l'istituzione dei Quartieri. Potrebbe essere positivo se si riuscisse a farne, sull'esempio di alcune città europee, un fatto di effettivo decentramento e partecipazione. Ma il decentramento rischia di rimanere sulla carta e la partecipazione mistificata e mistificante.

Noi ci siamo battuti contro la riproduzione nei nostri quartieri degli schieramenti del consiglio comunale. E quando questo purtroppo è avvenuto, con consigli e giunte che sono soltanto l'immagine speculare del consiglio e della giunta comunale, il psdi ha rifiutato di entrare in qualsiasi giunta, assumendosi un ruolo d'opposizione costruttiva.

L'anno che inizia è l'ultimo di effettiva amministrazione prima delle elezioni dell'80. Sappiamo infatti per esperienza che gli ultimi mesi sono soltanto di preparazione della campagna elettorale. Crediamo che tutte le forze politiche, nessuna esclusa, debbano proporselo come ultima «chance» di risoluzione dei problemi.

Il tempo è poco, ma non è una ragione per sprecarlo. Le sfide da affrontare sono quelle di un piano di trasporti metropolitano, di una politica della casa che cominci veramente a costruirne, di un riequilibrio industriale non solo sulla carta, di una politica dell'energia che utilizzi tutte le risorse, di un decentramento non mistificante che attivi in quartieri, distretti scolastici e unità sanitarie locali efficienza e presenza decisionale dei cittadini. Una prova difficile, ma non disperata se altre città l'hanno affrontata e superata. Occorre fantasia, ma soprattutto volontà di operare nei fatti. E niente chiacchiere. E' il minimo che la popolazione, ma soprattutto i lavoratori e coloro che sopportano i disagi dell'attuale situazione possano richiedere a chi governa in loro nome.

L'anno che inizia è anche l'anno delle elezioni europee. Troppi sono europei ed europeisti soltanto a parole. L'ultimo travestimento dell'anti europeismo consiste nel contrapporre alla politica europea una politica meridionalistica e terzomondista — puramente velleitaria — in nome della quale si è arrivati perfino al grottesco di negare comunicazioni essenziali tra il Piemonte e l'Europa (vedi Fréjus).

Noi siamo invece convinti della funzione torinese e piemontese di collegamento tra l'Europa e l'Italia. Essa si traduce anche nel dare ai problemi della città soluzioni, che non sono nell'utopia o nei sogni, ma in quanto altre città europee hanno già fatto.

Fernando Vera
segretario provinciale dei psdi

Canu (dp)

Se vogliamo prendere a riferimento il 1975, e il bisogno di cambiamento che in quell'anno si è espresso, questo 1978 senza dubbio ci sembra il campione più chiaro da usare per un bilancio su quanto si è fatto e non fatto.

Certo è che questo 1978, e gli anni che lo hanno preceduto, sono stati condizionati dalle politiche di compatibilità imposte dal governo che ha rovesciato sulle spalle dei settori sociali popolari i costi della crisi economica: dall'iniquità di un crescente prelievo fiscale sui redditi fissi senza colpire l'evasione fiscale, alla pesante riduzione della spesa pubblica a danno dei servizi sociali e non certo delle burocrazie e delle clientele, il costante aumento delle tariffe pubbliche.

E il «piano Pandolfi» costituisce degnamente l'apice di questi indirizzi politici: ridurre i consumi sociali, comprimere il costo del lavoro per finanziare la ristrutturazione produttiva padronale a scapito dell'occupazione.

Il «modello di sviluppo», o meglio di non sviluppo, è rimasto immutato. Si sono lanciate, per cambiarlo, parole d'ordine come: far pulizia del malgoverno, del parassitismo e delle clientele, rilanciare la politica delle riforme e gli investimenti al Sud, ampliare i livelli di partecipazione democratica alla vita sociale.

Di queste parole d'ordine sono rimaste soltanto le formule governative dove le scelte sono subordinate agli interessi dominanti e dove la democrazia è rimasta solo una parola buona per i discorsi degli uomini del «palazzo» (pensiamo allo svuotamento degli organismi rappresentativi come il Parlamento a vantaggio delle mediazioni degli apparati di partito). E' questa «crisi sociale» che favorisce il terrorismo, che tende ad arrogarsi la funzione di oppositori all'unanimismo imperante espropriando il movimento operaio della sua autonoma capacità di lotta (in un'ottica che ci sembra paradossalmente speculare con gli effetti della politica governativa e del patto a sei).

Non a caso si riaccendono le operazioni terroristiche in questo momento di ripresa della conflittualità sociale sui contratti dei metalmeccanici, ospedalieri e scuola; e non a caso il governo espropria il naturale terreno di confronto con i sindacati ospedalieri rinchiudendo la questione nelle trattative tra i partiti e nei decreti legge.

E gli ultimi fatti di Torino mettono in luce quanto sia profonda la politica governativa di emarginazione e repressione del movimento democratico all'interno della polizia non rispondendo alle richieste di sindacalizzazione e smilitarizzazione della polizia e, nello stesso tempo, mandando allo sbaraglio con evidenti leggerezze (vedi l'ultimo attentato a Torino) gli agenti.

Veniamo alla politica della giunta comunale. Se colpiscono le dichiarazioni di Lega (segretario provinciale dc) nell'articolo di *Stampa Sera* di mercoledì scorso, su di un presunto «indiscriminato saccheggio del territorio» da parte della nuova amministrazione, colpisce ancora di più l'arroganza con cui questo viene detto da parte di chi ha realmente saccheggiato il territorio e non solo questo per 30 anni sapendo oggi, tra l'altro, di uscirne impunemente per le «amnistie» concesse in nome dei «compromessi storici» da parte dei pci e del psi.

Se la dc può tentare oggi un'acquisizione di dignità, lo deve certo ad una serie di operazioni compromissorie che l'amministrazione torinese ha determinato. Limitiamoci ad alcuni esempi dell'ultimo anno. Il Piano Pluriennale di attuazione, che in pratica costituisce il programma di intervento sul territorio per tre anni dell'amministrazione, accanto all'elemento positivo dell'obiettivo del risanamento edilizio nel centro storico contiene la scelta di collocare i centri direzionali Fiat in corso Francia e Borgo S. Paolo, che indurranno nuove rendite speculative e rendite parassitarie, rinvigorite anche dalle recenti scelte di fare un mega - centro - commerciale a Venaria che ha per referente privilegiato la Rinascente.

Il Piano dei Trasporti, se da una parte contiene la scelta positiva, in quanto meno costosa e più facilmente ed efficacemente inseribile in un tessuto generale dei trasporti, della «metropolitana leggera», dall'altra parte manca ancora un vero «piano integrato dei trasporti» che da subito colleghi le «linee importanti» del metrò con l'intera rete cittadina che deve essere per questo ristrutturata.

Non basta mettere qualche linea di metrò e recuperare vecchi tram per fare un vero servizio pubblico alternativo a quello privato.

C'è un gioco politico in atto che vede da una parte la giunta timorosa di dare battaglia per ottenere i finanziamenti dallo Stato (finanziamenti che non ci sono, nonostante la propaganda), dall'altra la dc che usa questa debolezza politica della giunta per logorarne la credibilità e iniziare a questo modo la sua propaganda elettorale per il 1980. Se questo non bastasse, la linea del compromesso ha oggi portato la giunta comunale ad accettare il criterio del pli secondo il quale nel centro cittadino si passerà comunque «in sotterranea» con alti e inutili costi.

Il problema della casa. La legge di «equo canone» (altro regalo del governo) ha già prodotto nella nostra città 3000 sfratti, ed una vera e propria valanga di sfratti rischia di travolgere gli inquilini nel prossimo anno. Alloggi in affitto non se ne trovano, le vendite frazionate procedono a ritmo serrato. I ricatti dei proprietari di alloggi aumentano ancora di più gli affitti già aumentati (nel 70% dei casi) dall'equo canone. Qual è la risposta dell'amministrazione? Qualche intervento pubblico «esemplare» (v. S. Massimo e v. Barbaroux), un intervento convenzionato con il Collegio Costruttori (con ampie probabilità di espellere fette consistenti di inquilini) nel centro storico. Un fiore all'occhiello ma niente di più.

La requisizione degli alloggi tenuti sfitti dai proprietari, un controllo reale dell'amministrazione pubblica sull'«equo canone», la rivendicazione di ampi investimenti pubblici nell'edilizia, obiettivi portati avanti negli ultimi anni dal movimento di lotta per la casa, sono per lo più ancora lettera morta.

La sfiducia, la rabbia, la distanza «tra paese reale e paese legale» lamentate dai partiti sono proprio il frutto di questa pratica politica, di questi compromessi, di questa subalternità dei partiti della sinistra alle compatibilità di una crisi economica guidata dal padronato e rovesciata sulle spalle dei lavoratori (basta guardare alle grida scandalizzate del padronato ed alla preoccupata perplessità degli apparati sindacali al varo della piattaforma Fim).

E non sarà certamente il tentativo di costruire forme burocratizzate di «partecipazione democratica» come sono quelle dei «consigli di quartiere» (nominati dal consiglio comunale, e non direttamente dalla gente, recentemente a Torino) privi di reale potere e di collegamenti con la popolazione a ricucire questa spaccatura. Oggi opporsi a questo stato di cose significa costruire un'opposizione politica nel paese che sappia mettere in discussione la politica governativa deflazionistica ed antipopolare; ma che sappia mettere anche in discussione e battere le scelte politiche di fondo del pci e del psi centrate sull'accettazione di compatibilità con le scelte realizzate dal governo e dal padronato di «uscita dalla crisi», scelte che per i lavoratori hanno significato il restringimento dei consumi sociali, la diminuzione costante dell'occupazione soprattutto giovanile, l'aumento dello sfruttamento in fabbrica, l'aggravamento della crisi del Sud, la riduzione degli spazi di democrazia.

Questa è la realtà che ci pare evidente, mentre le prospettive di «cambiamento» e di trasformazione di questa società ci appaiono più lontane. Per questo occorre sviluppare la conflittualità sociale, riprendere le lotte, sviluppare l'organizzazione dei lavoratori, la democrazia reale. E su questo obiettivo intende lavorare, con le forze limitate, democrazia proletaria.

Bruno Canu
della Segreteria di democrazia proletaria

E' mancata all'affetto dei suoi cari

Maria Monteu Ventura-Piselli

Ne danno il triste annuncio i figli **Silvana** e **Marco**, la nuora **Marinella**, i nipoti **Valeria** e **Piero** e la zia **Teresa**. Il funerale è avvenuto giovedì 28.

— Torino, 29 dicembre 1978.

Le famiglie **Reiserio** e **Garrone** partecipano sentitamente al grande dolore dei familiari.

Ernesto e **Marisa Ceresa Gianet** con **Rosella** e **Micaela** condividono il dolore di Silvana, Marco e Marinella per la scomparsa della mamma

Maria Ventura Piselli

— Torino, 27 dicembre 1978.

Improvvisamente è mancata

Nina Bellono ved. De Marziis

A funerali avvenuti addolorati l'annunciano i figli: **Sergio** colla moglie **Antonietta** e figli **Luisa** e **Massimo**, **Adriana** col marito **Sergio Forgnone** e figli **Paolo**, **Claudio** e **Roberto**; cognati, nipoti, parenti tutti.

— Torino, 27 dicembre 1978.

E' mancato all'affetto dei suoi cari

Giuseppe Obermitto

di anni 75

Ne danno il doloroso annuncio la moglie **Ondina** e figli **Eugenio** e **Demetrio**, cognati, nipoti, la suocera e parenti tutti. I funerali saranno in Asti oggi 29 dicembre ore 14 partendo dall'Ospedale Civile.

— Asti, 29 dicembre 1978.

Improvvisamente è mancato all'affetto dei suoi cari

geom. Ernesto Madoglio

anni 64

Ne danno l'annuncio: la moglie **Giuseppina**, i figli **Graziano** e **Stella** con il marito **Domenico Carlo**, fratello e cugini. Un particolare ringraziamento al dott. Pochettino per le amorevoli cure prestategli. Funerali in Carignano oggi alle ore 14,30 partendo da via Faccio 15.

— Carignano, 27 dicembre 1978.

(Continua a pagina 9)

(Segue da pagina 8)

Dopo atroci sofferenze è mancata
Luciana Landi Quartarone
Lo annunciano addolorati la madre **Olga**, il marito **Lello**, il fratello **Nando**, la figlia **Margherita** con l'adorata **Daniela** e la sua tanto cara amica **Mariella**, parenti ed amici tutti. Funerali oggi 29 alle ore 14,30 partendo da corso Vinzaglio 2.
— **Torino**, 27 dicembre 1978.

E' mancata all'affetto dei suoi cari
Maria Girola ved. Davicini
A funerali avvenuti ne dànno il triste annuncio: **Alberta, Carla** e **Gemma**, generi, nipoti e pronipoti, la sorella **Bebe**, cognate e parenti tutti. Un grazie particolare a coloro che negli ultimi dolorosi mesi l'hanno assistita con tanto affetto.
— **Torino**, 23 dicembre 1978.

E' mancata improvvisamente
Nina Pinolini n. Colonna
Lo annunciano a funerali avvenuti il figlio **Franco** con la moglie **Giulia**, la cognata **Agnese**, cugini e parenti tutti.
— **Casale Monf.**, 27 dicembre 1978.

Il 23 dicembre è deceduto il
dott. Guido Mario Balocco
A funerali avvenuti, per volontà dell'estinto, ne dànno il triste annuncio la moglie **Ida Corso**, la figlia **Ada** con il marito **Franco Graglia**, il nipote **Giorgio** con la moglie **Patrizia**, la cognata, nipoti e parenti tutti. La salma è stata inumata in Canelli, nella tomba di famiglia.
— **Canelli**, 29 dicembre 1978.

Cristianamente è mancato il
geom. Ignazio Bertolone
anni 56
L'annunciano la moglie **Concetta Pera**, la figlia **Marialisa** con il marito **Roberto** e parenti tutti. I funerali venerdì 29 corrente ore 14,30 dall'abitazione via Vittorio Veneto 39.
— **Cirié**, 28 dicembre 1978.

E' mancato all'affetto dei suoi cari
Ferdinando Chiappero
di anni 89
A funerali avvenuti ne dànno l'annuncio la figlia **Domenica**, la nipote **Rosangela** con il marito **Renato Caon** e pronipote **Renata**. La presente è partecipazione e ringraziamento.
— **Torino**, 26 dicembre 1978.

E' mancato il
cav. Alessandro Ulivieri
Addolorati lo annunciano la moglie, figlie, genero, nipoti, parenti tutti. Funerali venerdì 29 corr. ore 16 da via Testona 14. Un ringraziamento al dott. Giovanni Dotta. Servizio autopullman.
— **Torino**, 28 dicembre 1978.

Improvvisamente è mancato ai suoi cari
Giuseppe Colle
Cav. di Vitt. Veneto
Lo annunciano la moglie, il figlio Arturo con la moglie e figli, sorella, cognati, parenti tutti. I funerali avranno luogo sabato 30 ore 8,45 parrocchia SS. Sacramento.
— **Torino**, 28 dicembre 1978.

Cristianamente come visse è mancato
Mario Martinelli
Cav. di Vittorio Veneto
Lo annunciano: i figli **Dario** con **Giuliana** e **Monica, Laura** con **Luciano** e parenti tutti. Funerali sabato ore 9,30 in Volpiano, Servizio pullman partendo da via Gioberti 26 ore 8,30.
— **Volpiano**, 28 dicembre 1978.

E' mancato
Natale Brusa
anni 65
Lo annunciano la moglie **Seconda**, la figlia **Anna** con il marito e i nipotini **Marco** e **Paolo**. I funerali avranno luogo sabato 30 partendo dalla nuova Astanteria Lago Gottardo alle ore 8,45.
— **Torino**, 28 dicembre 1978.

E' cristianamente mancato
Attilio Ciocca
Affranti ne dànno il doloroso annuncio la moglie **Margherita Bourlot**, le figlie, il genero, l'adorato nipotino **Marcello** ed i parenti tutti. I funerali avranno luogo sabato 30 alle ore 9,30 partendo dalla abitazione: corso Nizza 44.
— **Cuneo**, 29 dicembre 1978.

E' mancata cristianamente nella più tarda età
Camilla Accomasso ved. Borio
A funerali avvenuti ne dànno il triste annunzio: i nipoti **Tina, Ernesto, Carla** e **Luigino**. La cara salma riposa nel cimitero di Asti vicino al marito.
— **Torino**, 29 dicembre 1978.

Dopo un lungo calvario è mancata ai suoi cari
Malvina Giovando ved. Sasso
Ne dànno il triste annuncio a funerali avvenuti: il figlio **Giovanni**, la moglie **Vittoria**, la figlioccia **Malvina**, il fratello don **Lorenzo**, nipoti e parenti tutti. La presente per ringraziamento.
— **Torino**, 28 dicembre 1978.

Cristianamente è mancata
Anna Negro ved. Rocchi
Addolorati lo annunciano la figlia **Adriana** con il nipote **Luca**. Si uniscono i nipoti **Negro, de Zerbi, Ratic, Bono** e **Casa** con le rispettive famiglie. Funerali oggi ore 14,30 ospedale Cottolengo, via Cottolengo 13.
— **Torino**, 29 dicembre 1978.

E' mancato
Renzo Respighi
Con dolore **Laura** annuncia la morte del caro papà a quanti lo hanno amato. Funerali oggi 29 c.m. alle ore 8,45 dall'ospedale Mauriziano.
— **Torino**, 27 dicembre 1978.

Antonio e **Gabriele Salerno** unitamente ai **compagni** del vecchio gruppo partecipano al lutto dell'amico Gianfranco per la scomparsa del fratello **RENZO**.

Il 24 dicembre è morto
Giovanni Demichelis
Per sua volontà a funerali avvenuti, lo annunciano le figlie con rispettive famiglie.
— **Torino**, 28 dicembre 1978.

Partecipano al dolore di Maddalena le famiglie **Comino, Gibin, Icardi**.

Il cuore buono e generoso di
Alberto Strocchi
non batte più. Lo annunciano, a funerali avvenuti, la moglie **Tina**, la figlia **Luisa** con il marito **Cesare** e le piccole **Paola** e **Carlotta**, il fratello **Enrico**, cognate, nipoti e parenti tutti. La famiglia ringrazia vivamente il dottor cav. Lorenzo A. Cuniberti per le assidue e affettuose cure prestate come amico e medico curante e il signor Bruno Pastrone per la premurosa e valida assistenza.
— **Torino**, 25 dicembre 1978.

Margherita Passi e famiglia commossi partecipano al lutto.

E' mancata all'affetto dei suoi cari
Stella Galliano ved. Tempo
Affranti la piangono il figlio **Maurizio** con la moglie **Carol** e la piccola **Veronica** e parenti tutti. La presente serve di partecipazione e ringraziamento.
— **S.Remo**, 28 dicembre 1978.

Italia Nino, Sandra e **Carlo** partecipano con commosso affetto al dolore di Maurizio e Carol.

La morte di Natale è tornata al Padre
Anna Corsi in Gaviani
A funerali avvenuti l'annunciano il marito **Carlo**, i figli **Mariagrazia, Gianpaolo** con **Marco, Guido** e **Natalina Meneau Luisa** con **Maurizio** e **Giuseppe Fornaro**. La cognata **Ada** e i nipoti **Alfredo, Raffaello, Marta** e **Paolo** si uniscono al dolore della famiglia.
— **Torino**, 27 dicembre 1978.

Il giorno 26 dicembre è mancato all'affetto dei suoi cari il
DOTT. PROF.
Pier Carlo Borsotti
Primario Chirurgo
Medaglia d'oro al merito della Sanità Pubblica
Medaglia d'argento al Valor Civile
A funerali avvenuti ne dànno l'annuncio: la moglie **Lucia**, il figlio **Gian Pietro** con **Memme** ed i nipotini **Carlo, Lucia** e **Pier Carlo**, la zia **Emma**, la cognata **Caterina** con **Gianna, Pier Franco** e **Luciano**, i nipoti, i cugini e parenti tutti. La famiglia, ceremonia, ringrazia di cuore la Presidenza, la Sovraintendenza Sanitaria, la Direzione Sanitaria, la Direzione Amministrativa, i Primari, i Medici, le Suore, gli Infermieri ed il personale tutto dell'ospedale Molinette per la preziosa ed affettuosa assistenza prodigata al caro scomparso.
— **Torino**, 29 dicembre 1978.

Presidente, Consiglio di Amministrazione, Collegio dei Revisori, Sovraintendenza Sanitaria, Direzione Amministrativa, Consiglio Sanitario Centrale, Consiglio dei Delegati e Personale tutto dell'Ospedale Maggiore di San Giovanni Battista e della Città di Torino prendono viva parte al lutto della famiglia per la scomparsa del
prof. Pier Carlo Borsotti
Primario Emerito
— **Torino**, 29 dicembre 1978.

Condomini ed **Amministrazione** dello **Stabile di Corso Re Umberto 29 bis** partecipano commossi al grave lutto.

Enrico, Maria e **Mariuccia Agaggio** si associano al dolore della famiglia per la perdita dell'amico carissimo
Pier Carlo Borsotti
— **Sanremo**, 27 dicembre 1978.

I **Componenti** lo **Studio Legale De Dominicis** partecipano al lutto dell'avv. Gian Pietro Borsotti per la scomparsa del padre
prof. Pier Carlo Borsotti
— **Torino**, 29 dicembre 1978.

Clara e **Guido Baffetti** profondamente colpiti partecipano commossi al dolore della signora Lucia Macciotta Borsotti e di Gian Pietro e Memme.

Franco e **Didina Bonamico** profondamente addolorati partecipano al grave lutto della signora Lucia Macciotta Borsotti e degli amici Gian e Memme per la scomparsa del
prof. Pier Carlo Borsotti
— **Torino**, 29 dicembre 1978.

Maria De Dominicis Bonamico partecipa con profonda commozione al grave lutto che ha colpito la cara amica Lucia e la sua famiglia per la scomparsa dell'indimenticabile
prof. Pier Carlo Borsotti
— **Torino**, 29 dicembre 1978.

Massimo e **Carla Garrone** sono vicini a Bin per la scomparsa del padre
prof. Pier Carlo Borsotti
— **Torino**, 29 dicembre 1978.

Riccardo e **Carla Mangiantini** partecipano al dolore dei familiari per la scomparsa del
prof. Pier Carlo Borsotti
— **Torino**, 29 dicembre 1978.

Il **Presidente** ed il **Consiglio** dell'**Ordine dei Medici della Provincia di Torino** partecipano commossi al lutto della famiglia per la perdita del
prof. Pier Carlo Borsotti
già Presidente dell'Ordine professionale negli anni 1957-1960 e riconosciuto maestro di chirurgia che con la sua opera e il suo esempio illustra la classe medica torinese.
— **Torino**, 29 dicembre 1978.

Il **Presidente** ed il **Comitato Centrale** della **Federazione Nazionale** degli **Ordini dei Medici** partecipano con vivo cordoglio al lutto della famiglia per la scomparsa del
prof. Pier Carlo Borsotti
già membro del Comitato Centrale della F.N.OO.MM.
— **Torino**, 29 dicembre 1978.

Nicoletta e **Massimo Oreglia** partecipano al dolore dell'amico Bin per la scomparsa del padre
prof. Pier Carlo Borsotti
— **Torino**, 29 dicembre 1978.

Prendono viva parte al dolore della famiglia Borsotti gli amici:
Eugenio Marullin Bruno
Cetto Sabina Muzio
Teresina Tenino
Luisa Scala.

Remo, Maria Morone e familiari tutti partecipano affettuosamente al lutto per la scomparsa del caro amico
prof. Pier Carlo Borsotti
— **Torino**, 28 dicembre 1978.

Il **Circolo Subalpino** prende viva affettuosa parte al lutto della famiglia per la dolorosa scomparsa del Consocio ed amico carissimo
prof. Pier Carlo Borsotti
già Presidente del Circolo
— **Torino**, 28 dicembre 1978.

Partecipano al lutto della famiglia gli amici:
Alfonso Dellavedova
Paolo Emilio Ferreri
Carlo Gay
Pietro Giustina
Renzo Laguzzi
Gianfranco Lenti
Amilcare Raineri
Luigi Sachero
Cesare Zaccone.
— **Torino**, 28 dicembre 1978.

Cristianamente è mancata all'affetto dei suoi cari
Maria Francesca Gilardi vedova Perino vedova Rolfo
anni 88
La piangono i figli **Maggiorino** con la moglie **Maria, Giuseppe** con la moglie **Agnese, Teresa** con il marito **Romolo**; i nipoti **Alberto, Claudia, Nicoletta, Titti, Claudio, Mariuccia** e **Franco**. Un sentito ringraziamento al professor Ugo Volterrani ed al professor Giuseppe Meo per le amorevoli cure prestate. I funerali avranno luogo sabato 30 dicembre alle ore 10,15 presso la parrocchia San Pietro in Vincoli, Cavoretto.
— **Torino**, 29 dicembre 1978.

Il **Personale** della ditta **Rasm s.n.c.** partecipa al dolore dell'amministratore sig. Maggiorino Perino per la perdita della cara mamma, signora
Maria Francesca Gilardi
— **Torino**, 29 dicembre 1978.

Clelia e **Anna Caroni** con **Giorgio** e **Lucia, Bilia** e **Franco**, sono affettuosamente vicini a Maggiorino e Maria per la scomparsa della mamma, signora
Maria Francesca Gilardi
— **Torino**, 29 dicembre 1978.

Consiglio di **Amministrazione, Direzione** e **Dipendenti** della **Efel Spa** partecipano al lutto del vice presidente Maggiorino Perino e famiglia per la scomparsa della mamma
Maria Francesca Gilardi
— **Torino**, 29 dicembre 1978.

Cesare e **Silvia Ferrero** partecipano commossi al dolore della famiglia Perino per la scomparsa della signora
Maria Francesca Gilardi-Perino
— **Torino**, 29 dicembre 1978.

La famiglia **Meucci** partecipa sentitamente.

I **Dipendenti** della ditta **Rolfo Chiesa** prendono parte al dolore dei titolari.

Cristianamente è mancato
Lorenzo Mortera
Ne dànno il triste annuncio: la moglie, il figlio ed i parenti tutti. Funerali oggi alle 10,30 in Castagnole Lanze. La presente serve di ringraziamento.
— **Torino**, 29 dicembre 1978.

E' mancata
Mary Pivano
La ricorda la figlia **Fernanda** con **Annamaria Benso, Ottavio Rosati** ringraziando Monique Crosa di Vergagni.
— **Genova**, 29 dicembre 1978.

E' mancato ai suoi cari
Adolfo Vietti
anni 43
A funerali avvenuti l'annunciano la moglie **Margherita**, la figlia **Aurora**, fratelli, cognate, nipoti, parenti tutti. La cara salma riposa nel cimitero di Lanzo Torinese.
— **Lanzo**, 28 dicembre 1978.

E' mancato all'affetto dei suoi cari
Vincenzo Valenti
Lo partecipano: moglie, figli, generi, nuore, nipoti, parenti e amici tutti. I funerali avranno luogo domani alle ore 10 all'ospedale Mauriziano. La presente è partecipazione e ringraziamento.
— **Torino**, 29 dicembre 1978.

Partecipano al dolore della famiglia Valenti le famiglie **Celestino** e **Giancarlo Acquadro**.

La famiglia **Rubello** partecipa con cordoglio al lutto della famiglia Valenti.

Serenamente è mancata all'affetto dei suoi cari
Rita Cannuni in Argenta
Addolorati l'annunciano il marito **Giovanni**, il figlio **Renato** e parenti tutti. Funerali oggi ore 8,45 parrocchia Maria Ausiliatrice. La presente è partecipazione e ringraziamento.
— **Torino**, 28 dicembre 1978.

Dopo lunghe sofferenze, sopportate con cristiana rassegnazione, ha raggiunto la sua adorata Giulia
Caterina Cigna in Lovazzano
Ne dànno il doloroso annuncio il marito **Francesco**, cugini, parenti tutti e l'affezionata **Carola**. Funerali oggi alle ore 14,30 presso la Cappella dell'ospedale Mauriziano. Servizio di pullman per il cimitero generale. La presente è partecipazione e ringraziamento.
— **Torino**, 29 dicembre 1978.

Serenamente è tornata a Dio
Maria Piglia ved. Terzi
Con infinito dolore lo annunciano la figlia **Castiglia** col marito **Armando Ferreri**, il nipote **Fabrizio** e parenti tutti. I funerali avranno luogo oggi 29 dicembre alle ore 15 nella chiesa parrocchiale di Montanaro Canavese, partendo dalla casa di cura Villa Anna Maria, strada Mongreno, alle ore 14.
— **Torino**, 29 dicembre 1978.

In seguito a tragico incidente stradale è mancata
Nuccia Novo
di anni 32
Ne dànno il doloroso annuncio la mamma **Maria Maddalena Gallizio ved. Novo**, la sorella **Rinalba** col marito **Paolo Clerico**, gli adorati nipoti **Luca** e **Valentina**, il fidanzato **ing. Gianni Spagnolo**, zii, zie, cugini e parenti tutti. Funerali in Bra venerdì 29 alle ore 14,30 partendo dall'ospedale Santo Spirito.
— **Bra**, 27 dicembre 1978.

Improvvisamente è mancata ai suoi cari
Alma Marforio nata Gavazza
Addolorati lo annunciano il marito **Gianni**, la figlia **Marina** col marito **Ennio** e l'adorata nipotina **Alessandra**, suocera, sorella e parenti tutti. Funerali venerdì 29 corr. ore 14,30 nella parrocchia Gesù Operaio (via Temengo).
— **Torino**, 28 dicembre 1978.

Improvvisamente è mancato il
GENERALE DEGLI ALPINI
Cleto Molino
Ne dànno il triste annuncio: la moglie, figlie, genero e parenti tutti.
— **Vicoforte Flamenga**, 26 dicembre 1978.

Cristianamente è mancata all'affetto dei suoi cari
Angela Gilardi n. Fasano
anni 67
Ne dànno il triste annuncio: il marito **Lorenzo**, il figlio **Giuseppe** con la moglie **Cecilia Torazza**, la figlia **Margherita** col marito **Pietro Saracco**, gli adorati nipotini, fratelli, sorelle, cognati, cognate, nipoti e parenti tutti. Funerali in Savonera sabato 30 corrente mese ore 10 partendo dall'abitazione, cascina Tabachere.
— **Savonera**, 29 dicembre 1978.

E' mancata all'affetto dei suoi cari
Catterina Canavera ved. Malano
Addolorati lo annunciano la figlia **Elsa**, nipoti, sorelle e parenti tutti. Benedizione ore 9,30 del 29 corr., ospedale Molinette, la cara salma proseguirà per Trana ove avranno luogo le esequie. La presente è partecipazione e ringraziamento.
— **Torino**, 27 dicembre 1978.

E' spirato
Andrea Luigi Tagliante
anni 93
Familiari e parenti tutti lo ricordano con immenso affetto. Un ringraziamento al prof. Alberto per le amorevoli cure prestate, e al personale tutto di Villa Paradiso. Funerali domani ore 9,30 partendo da con Alberto Picco n. 50. Indi la cara salma sarà tumulata nel cimitero di Rivarossa C.se. Non fiori.
— **Torino**, 28 dicembre 1978.

E' mancato all'affetto dei suoi cari
Pier Paolo Morra
anni 45
Ne danno l'annuncio a funerali avvenuti la mamma **Gina**, la moglie **Ines**, i figli **Alberto** e **Andrea**, i cognati e la suocera. La presente è anche ringraziamento a quanti sono stati vicini ai familiari in questa dolorosa circostanza.
— **Torino**, 29 dicembre 1978.

Improvvisamente è mancato
Pierino Marchisio
anni 73
Ne dànno il doloroso annuncio la moglie **Irene**, sorella, nipoti, cognati e cognate, la suocera, parenti e amici. Funerali sabato 30 corrente ore 10,15 ospedale Martini via Tofane. La presente è partecipazione e ringraziamento.
— **Torino**, 28 dicembre 1978.

Ha raggiunto il suo Carlo
Ernesta Gianoglio ved. Gargano
L'annunciano con dolore la sorella **Maria**, i nipoti **Rina** e **Oscar Notari, Lia** e **Ernesto Spezie, Cecilia** e **Carlo Operti, Nini** e **Luciano Gargano**, la cognata **Rina**, parenti tutti. Funerali sabato 30 corrente ospedale Martini via Tofane.
— **Torino**, 28 dicembre 1978.

Ha concluso la vita terrena
Olga Morandi Melame
Figlie e generi, fratelli e sorelle, i suoi **Tino** e **Gloria**, parenti e conoscenti tutti l'hanno accanto, come sempre. Un grazie particolare a tutti coloro che hanno partecipato all'immenso dolore.
— **Torino**, 28 dicembre 1978.

Famiglie **Rivera** e **Monti** partecipano al dolore di Ernesto e genitori per la dipartita della cara nonna **OLGA**.

E' tornata al Padre
Vittoria Faga
anni 92
La piangono coloro che ricevettero e diedero a lei tanto bene: il figlio **Mario** con **Simona**; la nuora **Moriella**; i nipoti **Maria Vittoria** con **Gianni** e i piccoli **Filippo** e **Paolo, Francesca** con **Carlo, Maria Teresa** con **Antonio, Carlo, Mario** con **Jole, Gabriella** con **Luciano**, parenti ed amici tutti. Partecipazione a funerali avvenuti.
— **Torino**, 28 dicembre 1978.

Improvvisamente è mancato ai suoi cari
Luigi Ottavianelli
Addolorati lo annunciano: la moglie, mamma, figlio, nuora, nipotine e parenti tutti. Funerali venerdì 29 ore 16 da corso Siracusa 77. La presente è partecipazione e ringraziamento.
— **Torino**, 27 dicembre 1978.

Dopo una vita dedicata alla famiglia e al lavoro è improvvisamente mancato all'affetto dei suoi cari il
rag. Artidoro Rovida
Angosciati ne dànno il doloroso annuncio la moglie **Teresa Cesi**, la sorella **Maria**, i figli **Anna Maria** con il marito **Angelo Cervio, Cesare** con la moglie **Letizia Colli Franzone** e figli **Andrea** e **Maria Alessandra, Antonio** con la moglie **Marica Garrone**, cognati, cugini, nipoti e parenti tutti.
— **Vigevano**, 28 dicembre 1978.

Dopo lunghe sofferenze è mancata
Irma Razzano ved. Bertari
Addolorati lo annunciano il fratello **Attilio** con la moglie **Adele Garizzio**, la sorella **Angela** col marito **Carlo Balocco**, i nipoti **Aldo** e **Laura** con le rispettive famiglie. Funerali venerdì 29 corr. ore 16 ospedale Molinette (via Santena).
— **Torino**, 28 dicembre 1978.

Improvvisamente è mancata all'affetto dei suoi cari
Orsolina Gerlori ved. Vercelli
Addolorati lo annunciano: il figlio **Pierino** con la moglie **Teresa**, i nipoti **Alessandro** e **Silvia**, parenti tutti. La salma verrà benedetta alle ore 9,30 di sabato 30 corr. presso l'ospedale Mauriziano e partirà per Maretto d'Asti per i funerali (ore 11). Servizio pullman.
— **Torino**, 29 dicembre 1978.

E' mancato all'affetto dei suoi cari
Pietro Vineis
cavaliere di Vittorio Veneto
di anni 84
Ne dànno il doloroso annuncio la moglie **Ida Cereja**, i figli, le sorelle, i nipoti, i cognati, e parenti tutti. Funerali venerdì 29 ore 15 da corso Francia 20.
— **Susa**, 28 dicembre 1978.

RINGRAZIAMENTI

Lina Vigada sorella della defunta
Isabella Vigada
profondamente commossa e riconoscente al reverendo signor direttore e ai reverendi sacerdoti salesiani di Bra per la partecipazione al suo grande dolore per la solenne concelebrazione al funerale della cara scomparsa ed in particolare modo per l'assidua assistenza religiosa dell'impareggiabile reverendo cappellano don Bechis, vivamente ringrazia.
— **Bra, Istituto Chantal**, 28 dicembre 1978.

Rina Cagliero Goitre nell'impossibilità di farlo singolarmente commossa ringrazia quanti hanno preso parte al suo dolore per la scomparsa del marito
Marino Goitre
— **Torino**, 29 dicembre 1978.

La moglie e la figlia di
Mario de Bernardi
ringraziano commosse quanti hanno partecipato al loro dolore nel ricordo del caro defunto.
— **Torino**, 29 dicembre 1978.

ANNIVERSARI

1976 1978
Generale degli Alpini
Giorgio Riccardo Fino
Nel secondo tristissimo anniversario la moglie e la figlia lo ricordano con l'immenso rimpianto di sempre. Sante Messe in Santa Barbara 29 dicembre e 30 dicembre.

28-12-'77 28-12-'78
Nel primo anniversario della scomparsa della
Professoressa
Roberta Portaleone ved. Demeglio
il marito ed i figli con immutato affetto la ricordano a quanti ne apprezzarono le opere.

1974 1978
Giuseppina Prato n. Comoglio
Nel 4° anniversario della sua scomparsa marito figli e parenti tutti la ricordano con immutato affetto. SS. Messa S. Cuore di Gesù 29/12/'78 ore 18,30.

Nel primo anniversario della scomparsa di
Teresa Vaudagna ved. Moine
i suoi cari la ricordano con immutato affetto.
— **Rivoli**, 29 dicembre 1978.

Nel 3° anniversario della scomparsa di
Giuseppe Di Rosa
la famiglia lo ricorda con immutato rimpianto. Messa anniversaria sabato 30 dicembre ore 11 Chiesa Madonna di Pompei.
— **Torino**, 29 dicembre 1978.

Nel primo anniversario della scomparsa della nostra adorata mamma
Lina Bonzano
meravigliosa compagna del nostro papà
comm. Primo Bonzano
i figli, il genero, la nuora ed i nipoti li ricordano con immutato affetto.
— **Torino**, 29 dicembre 1978.

1970 1978
Mario Zaccone
sempre presente nel ricordo con dolore.

1964 1978
Magno Pomero
ora come allora la moglie.

'77 '78
Carlo Ascoli
sei sempre con noi nel ricordo di ogni giorno.

1968 1978
Andrea Olivero
Moglie e figli lo ricordano con affetto e rimpianto.

Nel ventesimo anniversario della scomparsa di
Maria Salomone n. Salza
il marito, la figlia, il genero la ricordano con infinito rimpianto.
— **Torino**, 28 dicembre 1978.

1974 1978
Eugenio Osano
Tua moglie ti ricorda con tanta nostalgia.

1977 1978
Rosa Amendolagine
vive nel ricordo affettuoso e nel rimpianto quotidiano dei suoi cari.

1976 1978
dott. Giulio Bertea
Lisa Bianca e famigliari ricordano la tua infinita bontà con tanta tristezza e immutato affetto e rimpianto.

1977 30 dicembre 1978
Eugenio Marconi
Alberto Laura Daniela ti hanno sempre al loro fianco. Messa di suffragio 30-12 ore 7,30 parrocchia Gesù Adolescente.

1970 1978
Fabrizio d'Ambrosio
vive sempre con noi.

1977 1978
Lodovico Regis
sempre nel ricordo dei tuoi cari.

1974 29 dicembre 1978
Mary Scarrone
vive indimenticabile nel ricordo della nipote **Maria Teresa**.

1977 1978
n. h. comm. Ettore Gervaso
Generale divisione
Sempre nel cuore della tua angosciata **Lia** unitamente ai tuoi cari ti ricorda agli amici. Messa 30 dicembre ore 11,30 chiesa S. Cristina.

1975 1978
Paolo Marchisio
Sempre ricordato nel cuore dei suoi cari.
— **Borgaretto**, 29 dicembre 1978.

Il vicentino non è d'accordo sulla designazione del miglior calciatore d'Europa

Paolo Rossi contesta Keegan

VICENZA — Paolo Rossi contesta duramente la designazione di Kevin Keegan a miglior calciatore d'Europa. *«Ai mondiali non s'è manco visto; l'Amburgo, la sua squadra di club, non ha fatto molta strada nelle coppe europee. Allora mi chiedo: con quali criteri è stato assegnato questo titolo? Io non li ho ancora ben chiari».*

— Ti senti defraudato e quindi, come diretto interessato, ti lasci andare a polemiche di parte.

«Niente affatto. Sono pronto a riconoscere che Krankl e Rensenbrink avrebbero legittimamente meritato il titolo, però anche qui bisogna mettersi d'accordo sui criteri. Se si dice, come ho letto, che si intende premiare l'esperienza del campione, allora è chiaro che io sono tagliato fuori».

— Mentre tu speravi che una volta levato di mezzo Kempes per via della nazionalità...

«Non mi aspettavo assolutamente niente. Il '78 è stato un anno eccezionale per me, ho raccolto soddisfazioni forse irripetibili. Chiaro che i riconoscimenti ufficiali danno sempre soddisfazione, ma io non ci penso su più di tanto, in fin dei conti anche in questa classifica mi ritrovo al quinto posto, non posso lamentarmi».

— Battuto comunque anche da un italiano. Come giudichi il quarto posto di Bettega?

«Su Bettega non sarò certo io a nutrire dei dubbi. Ai mondiali è stato determinante per la squadra, ha disputato ottime partite e resta uno dei migliori atleti a livello internazionale. Con lui in particolare mi sono trovato alla perfezione. E dire che prima non avevamo mai giocato insieme».

— Insomma per te la pietra dello scandalo è Keegan.

«Sicuro, ma non per gelosia od altro. Dico che è una decisione sconcertante».

— Nel premiare Keegan, si è fatto notare, si intende anche stimolare il rilancio del calcio inglese.

«Beh, ma questa non è più una competizione tra atleti. Allora dico che era giusto premiare il calcio italiano: siamo arrivati quarti ai mondiali e due di noi sono giudicati ai vertici dei valori internazionali. Cosa si pretende di più?».

— Tu parli di titoli e meriti purtroppo offuscati dal bilancio delle coppe. Non credi che anche questo abbia avuto il suo peso?

«Immagino di sì, però contesto il criterio: un giocatore può essere valido e migliore di altri indipendentemente da certi risultati. Quanto al naufragio delle nostre squadre ai tornei internazionali non farei drammi. Le altre formazioni intanto utilizzano gli stranieri e poi possono contare sulla preparazione più adeguata. Quando noi cominciamo l'attività loro hanno già oltre un mese di campionato nelle gambe. Il divario si spiega soprattutto così».

— Dall'aspetto generale al particolare: Paolo Rossi ha avuto un avvio difficile, nella scelta del miglior giocatore d'Europa si sarà tenuto conto anche di questa crisi iniziale.

«Ma quale crisi? Ho giocato dopo una settimana che mi avevano tolto il gesso, ho perso due partite, altre due ho dovuto giocarle in condizioni fisiche assolutamente deficitarie. Ciò nonostante e malgrado le difficoltà del Vicenza costretto a giocare quasi sempre in formazioni largamente raffazzonate, mi ritrovo con sei gol all'attivo. Penso di non essere stato proprio una delusione».

— Parliamo del tuo futuro. Fino a qualche settimana fa sembravi uno juventino sfegatato, poi sono venute le tue dichiarazioni tutte latte e miele per il Milan: ripensamenti od opportunismo, visto che i rossoneri se ne stanno al primo posto in classifica?

«Ho detto semplicemente che il Milan attualmente sta giocando meglio, è la squadra più in forma. Sulla mia fede bianconera non è lecito avere dubbi. E poi, questo sì, è calcolo spicciolo, con un uomo come Bettega accanto, penso proprio di non dover temere in futuro la concorrenza del signor Kevin Keegan».

Franco Mognon

Un tifoso scrive a Pianelli

Non vuole Gigi Radice

Egregio Orfeo Pianelli, è un anno almeno che io mi chiedo che cosa aspetta a licenziar Radice. Aspetta che abbia demolito del tutto la squadra e abbia portato a zero lire il patrimonio giocatori? Quel signore avrebbe dovuto licenziarlo subito, in tronco, la prima volta che ha pronunciato con una certa intenzione la parola «fuorigioco», e di un'altra parola: «pressing», ha fatto una sorta di feticcio. Ripeto per la milionesima volta: il calcio si gioca, non si fuorigioca, e il fuorigioco, al più, possono praticarlo per intuito e libera e autonoma scelta, al momento da loro ritenuto opportuno, i grandissimi giocatori. Quanto al pressing, quando serve solo a logorare ulteriormente e inutilmente giocatori non più giovanissimi e non più freschissimi come sono quelli del Torino attuale, non lo si fa più, e si escogitano altri schemi e altre tattiche, tenendo nel dovuto conto le doti e le caratteristiche dei giocatori che si hanno a disposizione.

Il guaio è che Radice non sa fare altro, ossia sa solo correre con le gambe degli altri, e quando gli altri rallentano o si fermano lui automaticamente fa altrettanto e non capisce più niente di niente. Il Milan lo voleva quest'estate? Colombo, tra una mancia e l'altra agli arbitri, in un impulso autolesionistico lo ha richiesto? Perché non lo ha lasciato andare e non si è preso Liedholm? Pensi a Gianni Rivera: con Radice sarebbe subito da buttare nella toilette, con Liedholm, grazie anche all'attuale spaventosa povertà del nostro calcio, con tutti i suoi difetti e le 35 primavere, è nonostante non sia più di un mezzo giocatore, è il pezzo più pregiato che circoli attualmente negli stadi calcistici italiani. Nel regno dei ciechi, l'orbo è re: è un luogo comune, ma quando servono e calzano bene, anche i luoghi comuni non son da disdegnare.

E passi ogni giorno alla Consolata ad accender candele, pensando allo scampato pericolo, ossia ai 2 miliardi e rotti che il Radice che non sbaglia mai voleva fare buttare per Virdis. Per fortuna, per fiuto, per grazia celeste o semplicemente per mancanza di liquido lei non ha abboccato; ha invece abboccato il geometra di Barengo, e ben gli sta a quel sommo orditore di intrighi calcistici. Una maledizione almeno è arrivata a segno! E lui che credeva di averci fregati.

In sintesi, Radice ha un solo merito, grandissimo ma unico, fortuito e del tutto involontario: l'aver bidonato Boniperti; perché, sia ben chiaro, lo scudetto vinto e l'altro che vi è stato rapinato a mano armata, sono merito pressoché esclusivo dei giocatori. All'inizio con quegli uomini lì, in quegli anni giovani, un campionato (poi regolarmente rapinato dalla solita Juve) lo aveva vinto anche Giagnoni, che, detto con il senno di poi, in seguito ha dimostrato di non valere gran che.

Buone Feste!

Olinto Battaglino

Orfeo Pianelli è fuori Torino, perciò risponde *Stampa Sera:*

Il signor Olindo Battaglino scrive a Orfeo Pianelli per il tramite di Stampa Sera. I suoi strali sono molto acuminati, le sue parole polemiche, che non si addicono certamente al periodo natalizio che stiamo vivendo quando perfino il campionato di calcio ha chiuso momentaneamente i battenti per una tregua, ad ogni livello. Il signor Battaglino, invece, ha una parola amara per tutti. Ma andiamo con ordine. La lettera parla di licenziamento di Radice e rimprovera al presidente Orfeo Pianelli di non aver già preso una tale decisione. Ma come, ci lamentiamo che in Italia i siluramenti dei tecnici sono diventati una malattia cronica che ha bisogno di cure e poi gettiamo la croce su un allenatore appena gli eventi diventano negativi. Nell'anno dello scudetto e in quello dei 50 punti, quanti tifosi avrebbero osato mettere in discussione il tecnico che aveva istituito nel Torino il «pressing» ed il «fuori gioco»? Pochi. Oggi gli avvenimenti negativi hanno messo il Torino nelle condizioni di non poter mai schierare la formazione titolare a causa di una sequenza incredibile di infortuni. La squadra non rende e allora viene fuori la storia del «pressing», alla quale, se la memoria non ci tradisce, Radice ha rinunciato da tempo, e quella del «fuori gioco». Su questo punto non possiamo dare torto completamente al signor Battaglino, poiché in estate, vedendo Torino-Cruzeiro, ci accorgemmo che il marchingegno era un espediente usato con troppa frequenza e con troppo rischio. Ma Radice ha capito queste cose ed usa moderazione nel mettere in pratica il lavoro a tavolino. Ma non per tali ragioni Radice va messo al bando e licenziato. Se esistono altri motivi Pianelli saprà valutarli ed agire di conseguenza.

Aggiungiamo che nel rendimento di una squadra influiscono sia il tecnico che i giocatori, i quali quest'anno per molti motivi non sono riusciti ad offrire l'immagine dei tempi passati. Il lettore consiglia a Pianelli di lasciare Radice al Milan, il cui presidente Colombo, tra una mancia e l'altra agli arbitri (e qui ce n'è anche per lui), ha espresso il desiderio di averlo a San Siro.

In questa frase c'è ad un'ingiusta ironia nei confronti di una persona onesta come Colombo il nostro lettore sfoggia avversione per Radice e vorrebbe approfittare della simpatia di Colombo nei confronti del tecnico granata per «piazzarglielo». Pianelli è molto prudente e oculato, sa come deve comportarsi anche tenendo presenti gli umori della piazza.

Battaglino non perde occasione per rimproverare Radice di aver voluto Virdis che gli è stato soffiato da Boniperti, presidente della Juventus. Da Radice (dileggiato per aver desiderato Virdis) a Boniperti (dileggiato per aver acquistato l'attaccante sardo) il passo è breve. E l'unico merito di Radice sarebbe quello di aver «bidonato» «miracolosamente» Boniperti nell'affare Virdis. La «chiusura» è in linea con il resto della lettera che è miscellanea di ironia e facile demagogia: lo scudetto del '75-'76 sarebbe merito esclusivo dei giocatori, quelli della Juventus frutto di rapine. E dice della pochezza di Giagnoni (anni fa era un genio: i tifosi dalla memoria corta!) il cui valore è però messo in dubbio con analisi a posteriori. Dopodiché, Battaglino augura buone feste. Un riscatto. Che appena lenisce il tono crudo di una lettera tutt'altro che natalizia.

Basket a Torino

Questa sera Italia-Francia

Questa sera, alle ore 19, il «Torneo femminile di Natale» ha in programma Italia jr.-Jugoslavia. Successivamente, alle ore 21, la rappresentativa azzurra maggiore affronterà la Francia. Mentre il primo test si presenta proibitivo, il compito della Gorlin e delle sue compagne non dovrebbe invece essere difficile. Torino, per adesso, non ha risposto adeguatamente al richiamo del basket femminile. Gli organizzatori sperano che questa sera molti tifosi vadano ad applaudire le azzurre in via Guala.

Giaveno - Torneo dei campioni

Con un Granaglia super successo per la Limat

Gremitissimo il bocciodromo di Giaveno per la conclusione del «Torneo dei campioni»: circa 500 persone hanno assistito l'altra sera alla finalissima tra le quadrette della «Limat Brandizzo» (Granaglia, Suini, Pane e Bruatto: quest'ultimo in sostituzione di Bombelli) e della «Esco-Giorgio Novara» (Aghem, Bussi, Gastaldi, Riscaldino). Ha vinto la formazione di Granaglia — per 15 a 13 — dopo cinque ore di gioco.

E' stata una partita non eccezionale sotto il profilo tecnico, ma senz'altro ricca di emozioni e di spunti di gran classe di qualche giocatore: pareva che si dovesse facilmente risolvere in favore degli uomini della Limat (che si sono trovati a condurre per 14 a 6), ma poi i loro avversari si sono ripresi, hanno rimontato — portandosi ad un solo punto di distacco — e hanno anche sfiorato il successo.

Tra i vincitori molto bravo Granaglia (14 bocciate su 18, 1 pallino-salvezza) che sul 14 a 13, con l'ultima boccia valida, ha magistralmente annullato sul pallino; ottimo anche Suini (2 su 2), sempre molto redditizio e preciso negli accosti; Bruatto («Michelino, il tranviere»), tradito forse dall'emozione, ha reso un po' al di sotto delle sue possibilità;

Nelle file della «Esco», Aghem (17 su 28) ha giocato da pari suo e per quattro volte ha centrato il pallino-salvezza, dando l'avvio all'eccezionale rimonta della sua squadra; Riscaldino era in serata-no (solo 9 bocciate su 23); Bussi ha colpito due pallini-salvezza, ma ha mancato alcune bocce determinanti (9 su 16); Gastaldi, infine, s'è comportato complessivamente bene nel difficile ruolo di primo puntatore.

g. tol.

AUTOCARAVAN E CARAVAN ELNAGH
Una pagina nuova nel caravanning

VACANZE LIBERE
la TO.RO. ROULOTTES
cessando la Concessionaria
di caravans ELNAGH
LIQUIDA tutte le rimanenti caravans nuove e usate a prezzi FAVOLOSI, offrendo inoltre in regalo ad ogni cliente n. 100 bottiglie di vini pregiati Doc più un viaggio in aereo di 8 giorni alle Canarie per due persone da sorteggiare fra gli acquirenti da oggi al 15 gennaio p.v.
Pagamenti: formula TO.RO. sino a 48 mesi senza anticipo, senza cambiali, senza privilegio.
APERTO ANCHE FESTIVI.
TO.RO. Corso Giulio Cesare 281 - Tel. (011) 266.141 - 266.732
Concessionaria
elnagh®

Causio: "Manca la grinta, non c'è più la determinazione di un tempo„

La Juve non sa più soffrire?

Così è venuto fuori il 3-0 con il doppietto ■ Bettega che ■■ quasi subito sbloccato il risultato e nella ripresa con un autogol dell'incerto esordiente Paolinelli, nel ruolo di libero, che il Palermo ha prelevato dal Te■■■■.

Trapattoni ■■ schierato nel primo tempo la formazione classica, che ha largamente mutato all'inizio della ripresa. Più o meno lo stesso ha fatto il tecnico del Palermo, Veneranda. Le reti, Bettega, le ha siglate al 16' e al 35', mentre l'autogol di Paolinelli è giunto al 57' quando ormai la Juventus ■ limitava a provare schemi e manovre, possibilmente da ripetere poi in campionato, e quando — sbolliti i primi ■■ e svanite le residue speranze — i rosaneri erano certi che la sconfitta fosse inevitabile.

Esattamente ■■ cinque anni i bianconeri non scendevano alla «Favorita» e nonostante fosse un'amichevole il vecchio stadio palermitano s'è riempito quasi al massimo.

Gran ■■ sugli spalti e, alla lunga, molti■■■ applausi per la Juventus specie quando Bettega, in grande forma, ha siglato il primo gol ■■ cross di Causio con una gira■■ ■■ volo di quelle che, a pensarci, non riescono sempre neppure ■ campioni. Gli applausi non sono stati ne■■ a Roberto ■■■■■ quando ■■ raddoppiato (gran botta ■■ Cuccureddu su punizione ■■ ■■■ ■ Bettega pronto a insaccare ■ palla respinta ■■ palo sinistro, dopo essersi ottima■■■ ■■■■■■ tre avversari). E gelo, come d'al■■■■ è ovvio, invece quan■■ Paolinelli ha realizzato l'autorete, deviando un tiro-cross ■■ Cabrini.

■■ Palermo grosso modo una sola occasione, quasi in apertura: ■ 5', quando Zoff non ha trattenuto una palla calciata forte da Borsellino, ma ■■■■■ ■■ liberato in angolo.

Trapattoni ■ ■■■■ ■■ portato ■■ variante, di non trascurabile interesse, perché nella ripresa (lasciato Causio negli spogliatoi) ha utilizzato Bettega ■ mezz'ala ■ Virdis e Boninsegna ■■ me punte.

Antonio ■■■■■

PALERMO — Prima di Novara, Palermo con un perentorio 3-0, ■■ soprattutto molte conferme più in bene che in male. Così la Juventus ■ ■■ preparando al test decisivo del 7 gennaio ■ Firenze, quando riprendendo il campionato giocherà in Toscana ■ tutto per tutto.

Ieri ■ Palermo in amichevole, ■■■■■ i ■■■■■■■ che vivacchiano da cinque ■■■■ tra i cadetti, ■ Juventus si ■ comportata abbastanza bene. Non s'è visto nulla di trascendentale, intendiamoci. Anzi, qua ■ là non sono mancate sbavature e incertezze, ma tra i bianconeri è emerso un elemento importante: ■■■■■ avuto la massima concentrazione, specie nel primo tempo quando Causio, che giocò a Palermo prima di indossare il bianconero, ha dato l'avvio a numerose azioni.

Trapattoni non ■■■■■ raccomandato altro, prima ■ subito dopo l'arrivo a Palermo: concentrazione ed impegno. ■■■ è stato deluso, così ■■■■ sono stati contenti i ■ ■■■■ accorsi alla «Favorita» per ■■ incasso che ■■ sfiorato i cento milioni.

Comunque, se non è mancata la serietà e se è inesatto dire che il Palermo ha fatto da sparring-partner, l'enor■■■ divario tra ■ due formazioni permette sino ■■ ■■ certo punto ■■■ giudizio ragionato ■ sereno sulla prestazione juventina. Lo stes■■ Trapattoni ■■■■ fine negli spogliatoi ha ammesso: *«E' stato solo un allenamento. Se ■■■■ state eccessive le critiche prima, sarebbero eccessivi gli entusiasmi adesso»*.

Come si vede, perciò, Trap■■ si ■ tenuto sulle sue ■■ ■ sta■■ sostanzialmente prudente. *«Il problema è migliorare»*, ha però aggiunto. ■ ■■ ■ accosta questa affermazione di Trapattoni ad un'ammissione di Causio sempre nel dopo-partita *(«Ci ■■■■■ grinta, ■■■ abbiamo più ■ determinazione di un tempo»*, ha detto), balza subito evidente che il clan bianco■■■■ ha molte, ma molte perplessità sulle chances ■ disposizione per rimontare quei cinque punti di differenza.

«E' facile riprendere cinque punti, ma tutto dipende ■■ come ■ mettono le cose: ■■ ■■■■ ce la faremo ■ Firenze, non la spunteremo ■■ campionato», ha anche detto Causio.

■ gioco sfoderato nella tournée-lampo a Palermo dalla Juve non è stato ■■■■ tante, ■■■ ad eccezione di qualche sprazzo ■■■ Vito-gol (che però non segna) ■ Palermo, che poi è Chimenti II, ■ tranne sporadici «affondo» che ■■■■■ creato pochissimi grattacapi ■■■ difesa bianconera, non si può neanche affermare che il Palermo sia stato in grado ■ pungolare l'avversario. Anzi, i siciliani ■■■■■ spesso dato l'impressione di non voler ■■■■■ granché.

Ambrosetti a Padova trasferta proibitiva

(f. bi.) Il torneo di rugby anticipa domani l'11ª giornata. L'Ambrosetti affronterà una proibitiva ■■■■■■ sul campo di ■■■■■ Il Petrarca. L'anno scorso i ■■■■■ ottennero una vittoria che significò l'inizio di una brill■■■■ rimonta per la squadra che Bugno ■■■■ appena ■■■■■■■■■ da Rossini. Attualmente ■ ■■■■ zione per i giallobiù è molto delicata, mentre il Petrarca sta lottando per lo scudetto. Ci pare più che sufficiente per dire delle difficoltà che l'Ambrosetti incontrerà in terra veneta.

Domani amichevole ■ Brescia (ore 14,30)

Il problema del Torino si chiama Claudio Sala

Ancora un impegno, seppure amichevole, e poi ■ Torino saluterà ■■■ immenso piacere l'arrivo dell'anno nuovo. Domani i granata saranno di scena ■ Brescia in ■■■ partita che nelle intenzioni avrebbe dovuto chiarire a ■■■■■ tante cose e che invece, perdurando l'indisponibilità ■■ alcuni giocatori, lascerà ■■■■ invariato rimandando ■■ primi giorni del 1979 ogni decisione.

I problemi per ■■■■■ restano quelli del completo recupero degli infortunati. Attualmente sono cinque i granata fuori combattimento: Claudio Sala, che risente, ■■■■■ ■■■■ botta al ginocchio sinistro ■ non potrà essere disponibile neppure per la ripresa ■■■ campionato il 7 gennaio; Danova, che ha già ripreso la preparazione ma si renderà completamente disponibile solo tra una settimana; Pulici, che dopo l'operazione al setto nasale ■■■ ritrovando grinta e si ripresenterà in campo più agguerrito che mai alla ripresa con ■ Bologna; Zaccarelli, ■■■ domani giocherà ■ Brescia ■■■ che risente tuttora di una specie di male misterioso su cui non sembra evidentemente possibile far luce; infine ■ giovane Erba, operato alle tonsille, che potrà riprendere gli allenamenti ■■ prossima settimana.

Tirando le ■■■■■ solo Claudio Sala costituisce un problema ■ difficile soluzione per Radice. ■ capitano potrà intensifi■■■ ■ ritmo degli ■■■■■■■■ ■■■■ la fine ■■■■ prossima settimana e dovrebbe essere disponibile per la trasferta di Vero■■■ Cosa pensa ■ questo punto ■■■■■■■ Facile immaginare il suo disagio nel dover sempre lavorare ■■■ ■■■ squadra divisa ■ ■■■ tronconi. Comunque non si scompone ■ trova la forza per guardare al futuro ■■■ serenità: «Nonostante tutto dico che questo campionato possiamo ancora giocarcelo alla pari con gli altri. A questo punto niente ■ compromesso».

Lo stesso concetto ribadisce Graziani: «Cinque punti ■■■ ■■■■ incolmabili. An■■■ la Juventus ■■■ ripresa del campionato si lancerà all'inseguimento dei milanesi: ■ ■■■ potremmo impensierire maggiormente i ■■■■■■■■ ed ■■■■■■■■ più concrete possibilità di farcela. Sempre che la sfortuna ■ ■■■ tregua, s'intende».

Una dimostrazione ■ fiducia nelle due società: «Torino e Juventus — *prosegue Graziani* — non hanno infatti assolutamente chiuso il loro ciclo come qualcuno ha troppo affrettatamente previsto. ■■■ un momento all'altro le due squadre esploderanno e tanta gente dovrà ricredersi». *Auguriamoci* ■■■ ■■■ *sia il centravanti granata ■ doversi ricredere. La crisi che sta attraversando il calcio torinese non sembra ■ facile soluzione. Un'esplosione improvvisa come quella preannunciata da Graziani, sembra abbastanza improbabile; piuttosto è possibile una ripresa graduale se il Torino recupererà tutti i suoi giocatori ■ la Juventus ritroverà gioco e stimoli antichi.*

I granata domani sera saranno lasciati liberi. Si ritroveranno ■ 2 gennaio per riprendere la preparazione in vista della seconda amichevole il ■ gennaio a Novara.

f. v.

Il «boom» della pubblicità

È spazio libero (fino ■ quando?)

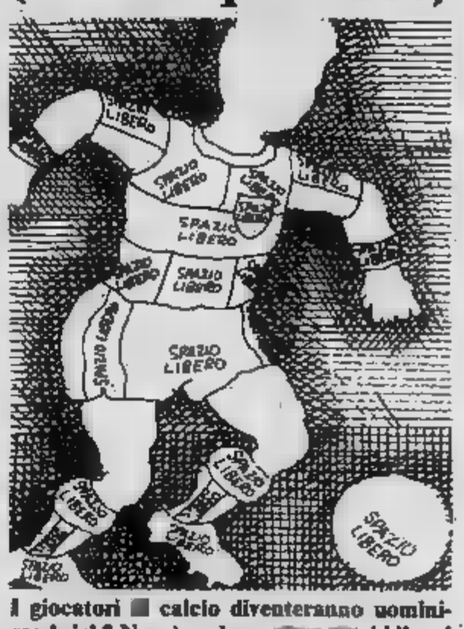

I giocatori ■ calcio diventeranno uomini-sandwich? Non è escluso, ■■■ ■■ i bilanci «difficili» ■■■■■■■■ ■■■■■ di più i club. Sarà la pubblicità, forse, ■ salvare il calcio dalla bancarotta (disegno da *la Repubblica*)

QUEST'ANNO A TORINO, BABBO NATALE NON ARRIVA IN SLITTA. ARRIVA IN LANCIA O IN *A 112.*

E VI REGALA I REGALI DI NATALE

Avete già deciso cosa regalare a Vostra moglie, o ai Vostri bambini, o alla Vostra fidanzata o ai Vostri amici? Sì?!
Allora prima di effettuare questi acquisti, regalateVi una splendida Lancia ■ una ■mpatica A112: Vi sarà consegnato, immediatamente, un assegno di 200.000 lire (se avete acquistato ■■■ Lancia) o di 75.000 lire (se avete acquistato una A112) che potrete spendere, come volete, presso alcuni fra i più prestigiosi e qualificati negozi della città, di cui Vi sarà fornito un elenco dettagliato.

L'offerta è valida dal 15 dicembre al 15 gennaio 1979.

BABBO NATALE VI ASPETTA DA QUESTO CONCESSIONARIO:

TORINO
● O.T.M.A. S.r.l.
Corso Spezia, 20 - Tel. (011) 674.451 - 690.773

Aut. Min. Ric.

IL 28 DICEMBRE DI SETT

Reggio Furono c

Un lampo, un ruggito che [illegible] dalle profondità del [illegible] centomila morti in trentadue [illegible] condi. Così, settant'anni fa, scomparvero, in un cumulo di rovine, [illegible] na e Reggio Calabria, in un [illegible] storico. Era il 28 dicembre [illegible] la piccola, abbastanza felice [illegible] di allora, inizio di secolo, primi anni di [illegible] di Vittorio Emanuele III, [illegible] appena festeggiato il [illegible]

Di recente, [illegible] periodico inglese ha tentato di cucire una strana statistica: allineare cioè i fatti più luttuosi, più catastrofici [illegible] avvenuti [illegible] poco prima [illegible] subito dopo il Natale nel tentativo, rimasto vano, [illegible] trovare una spiegazione.

Sciagure ne accadono sempre, solo [illegible] nel periodo delle feste natalizie suscitano maggior raccapriccio. Oppure: durante le [illegible] ci si sposta di più, per cui il bilancio delle vittime è più grave; [illegible] ancora: d'inverno il tempo [illegible] inclemente e le disgrazie [illegible] a fenomeni naturali sono più facili a prodursi. Risposte che non appagano, che [illegible] sfiorano il problema. La verità più profonda, più problematica e anche esoterica è quella, forse, [illegible] cui accennò Dino Buz[illegible] [illegible] proposito di [illegible] sciagura che, anni fa, in Liguria, per l'affo[illegible]mento [illegible] bar[illegible] causò [illegible] morte di [illegible] chi bimbi. C'è [illegible] ap[illegible] [illegible] terribile [illegible] terremoto, [illegible] inci[illegible] [illegible] [illegible] frana — [illegible]to con la morte, p[illegible] certo gruppo di per[illegible] estranee l'una all'[illegible] un incontro finale [illegible]to in [illegible] scaden[illegible] che [illegible] celato nel fu[illegible] Messina e Reggio [illegible] no l'appuntamento[illegible] quella notte.

[illegible] 5,53 una [illegible] violenta scossa [illegible] moto si abbattè su[illegible] sina [illegible] su Reggio, [illegible] seguirono altre ac[illegible] pagnate da mare[illegible] Parve che il mare [illegible] levasse sospingend[illegible] [illegible] [illegible] l'alto, c[illegible] case, le chiese, la [illegible] tutto, in un imm[illegible] polverume di rovin[illegible] morte.

La *Stampa* [illegible] [illegible] 29 dicembre uscì c[illegible] [illegible] notizia (trasmess[illegible] telegrafo e per tele[illegible] [illegible] piena pagina. C[illegible] era diventata una[illegible] suetudine dare le n[illegible] [illegible] tutta pagina, ossia[illegible] colonne. Nel 1901 il[illegible] *riere della Sera* era[illegible] to [illegible] [illegible] pagina pe[illegible] nunciare la morte,[illegible] sessantaquattro an[illegible] regno, [illegible] regina[illegible] peratrice Vittoria[illegible] ghilterra. Quattro [illegible] dopo, altro titolo a[illegible] pagina, listata a [illegible] [illegible] [illegible] scomparsa [illegible] seppe Verdi. Il gio[illegible]

T'ANT'ANNI FA, ALL'ALBA

e Messina ridotte in polvere entomila i morti del terremoto

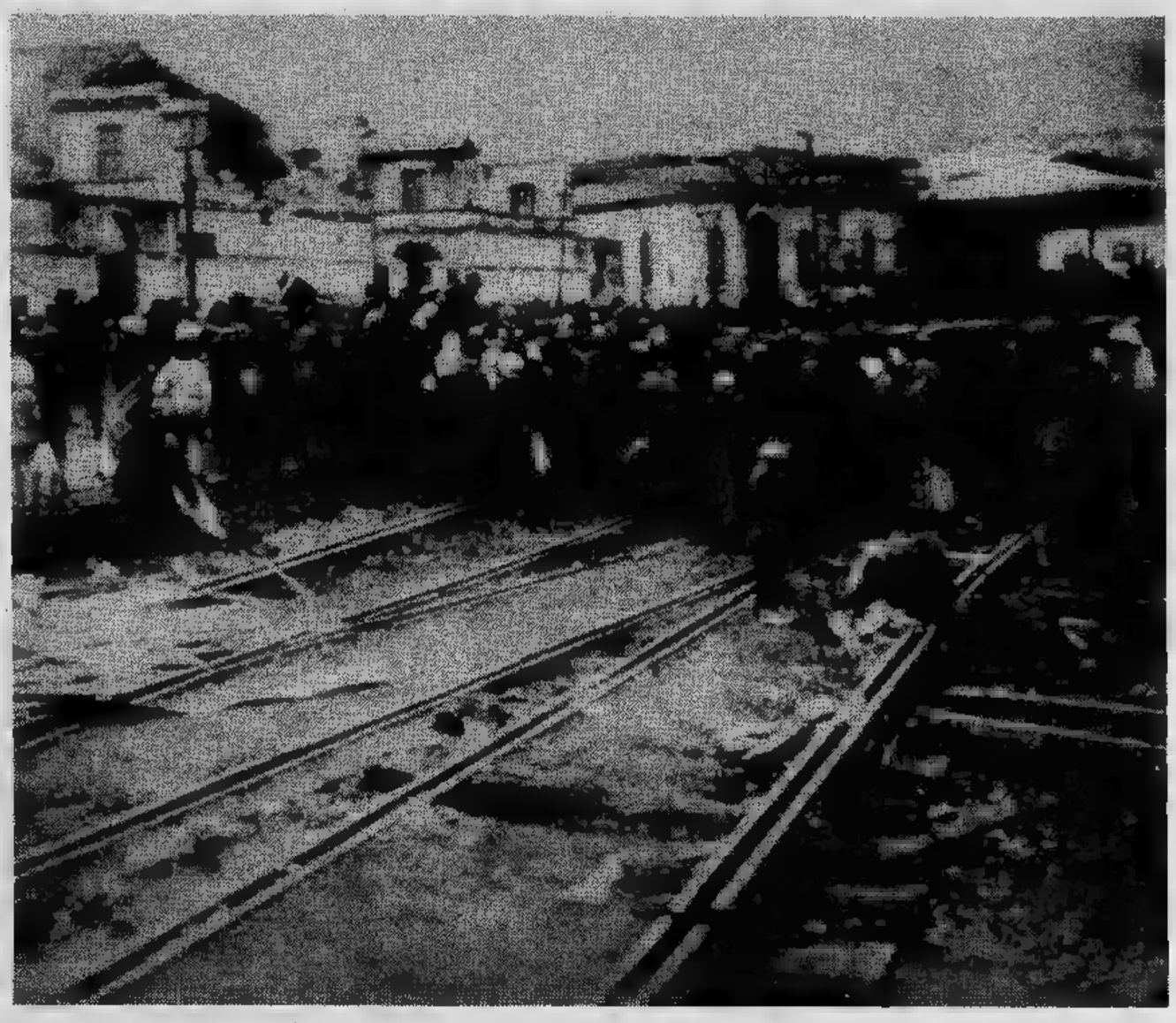

ondazione, arecchiopunto un dente fissaer un sone, altra, scrizio turo. veva- per

prima terremoto. Messi ne ecommoto. si solo la on le gente, nenso a e di

rtedì lando per fono) rmai conotizie a sei Corusciper andopo ni di e imd'Ingiorni piena lutto, Giurnali-

del secolo s'abituava ai titoloni e senza dubbio la sciagura di Messina e Reggio meritava quel rilievo.

I contadini all'alba si muovevano lentamente verso la città dalle campagne, giungendovi a dorso di mulo, rimanevano attoniti: il paesaggio mutato dinanzi a loro, sotto una giallastra nube di polvere, s'intravedeva che una distesa uniforme di rovine. Non era un miraggio. Qua là guizzavano fiamme. Era come a San Francisco quando fu sconquassata terremoto: saltate le tubature del decine e decine incendi di esplosioni serpeggiavano fra i muri crollati, fra sbilenche cui si levavano invocazioni d'aiuto, urla disperazione, pianti bambini. L'aria gelida dello Stretto s'abbatteva quella spianata di morte, ciò che restava Palazzata, la più bella via Messina.

Impossibile organizzare subito i soccorsi, coordinare qualcosa di efficace. Per chilometri e chilometri i binari delle ferrovie erano saltati via, sconnessi, inutile ferraglia contorta; la via più rapida è quella per Nel porto ci sono navi russe e i marinai russi compiono miracoli nella primissima fase

soccorsi. A buon diritto, oggi, a settant'anni di distanza, le poste sovietiche ricordano quelle ore tremende quell'intervento commemorativo che esalta quei soccorritori e vuole re anche un omaggio popolazioni colpite

Informato a Roma dell'accaduto, Vittorio Emanuele III e la regina Elena s'imbarcarono subito un'idea confusa dell'accaduto. Quando il sovrano si trovò mani protese dei superstiti che avevano perso tutto, fra i cadaveri ammucchiati agli incroci, fra i sepolti vivi da riportare alla luce, resbigottito. Elena Savoia trasformò il piro cui giunta in ospedale. Vittorio Emanuele telegrafò Roma: *«Mandate navi, navi, navi»*.

Cominciarono giungere queste navi, con disinfettanti, bende, denaro, viveri, coperte; da Napoli e Puglie i primi aiuti, poi, in uno slancio nazionale, ogni regione, in che ci si rendeva conto dell'orrore della catastrofe e delle sue proporzioni. Si consusubito tonnellate di acido fenico per disinfettare e impedire epidemie. Lo stato d'assedio fu immediatamente proclamato e provvide a fucilare sul posto ladri e predoni scesi alture per frugare case semidiroccate e spogliare i morti togliendo loro dosso gli anelli, perfino i denti d'oro. Urla, fragori crolli, pianti, mentre per tutta l'Italia correvano camion raccogliere coperte, materassi, indumenti dalle finestre gente gettava in strada per far più presto; camion che poi ripartivano subito per i luoghi colpiti.

Ricordiamo, per pura curiosità cronistica, come un giornale anticlericale di allora, un periodico che si stampava nel Sud, avesse pubblicato due giorni prima di Natale una poesiola indirizzata Gesù bambino che diceva: *«Tu, che (forse) sei nato, bambino ignoto, se davvero esisti, mandaci bel terremoto»*.

Le polemiche furono molte, come sempre, sulla tempestività degli aiuti, sull'urgenza ricostruire le due città con criteri antisismici, una innovazione suggerita due architetti americani che sulle prime furono definiti pazzoidi.

Alle dicembre giungeva a questo radiotelegramma: *«Messina e Reggio e paesi Stretto distrutti; tutti in fiamme, saccheggi; sbarcate truppe»*.

L'esercito si trovò affrontare briganti fuggiti carceri crollate che, costo rimetterci pelle, frugavano nelle pericolanti. Giustiziati sul posto i saccheggiatori colti in flagrante, la situazione tornò poco a poco sotto controllo. Interessante quanto scriveva il malcapitato inviato: «... *Stretto di ha cambiato profilo: il movimento tellurico ha spostato grossi scogli, fra i quali anche quello di Cariddi. E' caduto il faro. Anche i fari minori caduti; i detriti rendono così difficile il passaggio del canale. Dei paesi intorno a Messina, che appunto guardano lo Stretto, non si ha nessuna notizia ma temonsi siano anch'essi perduti*».

Una tremenda fine del 1908 cronache ovviamente tristi, con richieste aiuti che, lentamente, giungevano che dall'America, dai nostri connazionali emigrati laggiù a cui giungeva, con ritardo, l'eco terribile dell'accaduto.

Fu una conclusione convulsa angosciosa di anno che all'inizio sembrato lieto promettente. Poi, ricostruendo lentezza ma dimenticando rapidità, come sempre avviene, si guardò verso futuro, ed è fatale che sia così. entrò nel giurando su rapida ricostruzione («... *vi dovranno essere case come prima e baracche per i terremotati del tutto impensabili*», si scrisse). Poi notizie si fecero largo.

All'inizio del 1909 Peary stava per raggiungere il Polo Nord, Blériot era sul punto di attraversare in volo nientemeno che la Manica. Chi fu il primo toccare il Polo Nord? C'è anche Cook che dice esserci arrivato, Peary telegrafa affermando che anche gli esquimesi (gente seria) smentiscono Cook. Alla fine si scoprirà che c'è stata una differenza pochi giorni, si bene vantaggio chi. Lo Czar Nicola annuncia visita in Italia; verrà a Torino, risiederà Racconigi. Il tempo procede, inesorabile, la catastrofe di Reggio di Messina entra nella cronaca, poi nella storia, come il Belice, un po' più tardi, come il Vajont, come il Friuli. Non ci sono orologi le lancette che girino verso sinistra, il tempo corre.

Renzo

Una favola per [redacted] di SPRAGUE de CAMP

La regina di cera

SPRAGUE DE CAMP, americano, è l'inventore [redacted] «terra di mezzo», [redacted] paese [redacted] [redacted] tra [redacted] nostro [redacted] e il [redacted] naturale, [redacted] per adulti ricche [redacted] pasticcioni, orchi maldestri [redacted] pronti [redacted] scappare.

R[redacted] Forimar era conosciuto [redacted] Forimar l'Esteta. Era famoso per l'indiffe[redacted] verso gli affari pubblici [redacted] per la passione per [redacted] arti, che lui stesso praticava in modo non mediocre. Era un discreto architetto, un musicista raffinato, un compositore notevole, un bravo cantante, e un eccellente pittore. Ma, ahimé, non poteva f[redacted] tutte queste cose e [redacted] tempo stesso governare il regno.

«A [redacted] della trascuratezza di Forimar, [redacted] Kortoli gli affari pubblici piombarono in [redacted] spaventosa confusione. L'esercito [redacted] una marmaglia di codardi, [redacted] città predominavano [redacted] delitto [redacted] la corruzione, [redacted] popolo [redacted] sull'orlo della rivolta. Poi l'esercito [redacted] vicino Aussar invase [redacted]. La città fu salvata mediante uno stratagemma ideato da Fusonio, fratello [redacted] Forimar, che [redacted] tornato appena in tempo [redacted] una missione all'estero.

«Per salvare la città, però, Fusonio pretese in cambio che Forimar abdicasse in [redacted] favore. Forimar lo fece [redacted] malagrazia; [redacted] questa storia la racconterò [redacted] Vostra [redacted] qualche altra volta.

«Adesso, comunque, il re era Fusonio, che [redacted] un [redacted] assai diverso. Non [redacted] nessuna [redacted] sensibilità [redacted] fratello. Era un tipo rude, [redacted]diale, sensuale; per lui una serata coi fiocchi consisteva nell'an[redacted] in incognito in qualche taverna [redacted] infimo ordine frequentate [redacted] gente più rozza, a tra[redacted] birra [redacted] urlare canzonacce [redacted] in compagnia di sudici contadini [redacted] volgari mulattieri.

«Mentre Forimar non [redacted] sposato, Fusonio invece aveva una moglie grassoccia, dall'aria contadina, e tutt'altro che bellissima, che si chiamava Ivrea e [redacted] dato cinque figli. I due [redacted] spesso discutere le questioni familiari urlando a pieni polmoni finché [redacted] finestre non si [redacted] a vibrare; [redacted] a chi avesse creduto che stavano litigando davvero [redacted] cercato di trarne vantaggio! Entrambi gli [redacted] sarebbero rivoltati contro come tigri, e i figli [redacted] tigrotti.

«Dopo l'abdicazione, per Forimar in [redacted] primo momento fu un sollievo [redacted] più seccato [redacted] ministri per decisioni riguardanti i lavori pubblici, le assunzioni e i licenziamenti, gli af[redacted]ri esteri, l'ordine e la legge, [redacted] altre faccende noiose che occupano tutto il tempo [redacted] sovrano».

«Dopo un po', però, Forimar cominciò a rimpiangere il regno perduto. Anche [redacted] suo fratello gli concedeva un generoso appannaggio; questo non gli era più sufficiente per appagare i suoi capricci artistici. Per esempio, aveva l'idea [redacted] un concorso di poesia valido [redacted] tutto il territorio novariano; sperava [redacted] farne un avvenimento annuale, [redacted] modo che Kortoli si piazzasse al primo posto come [redacted] di cultura. Per i premi, come [redacted] solito, nutriva [redacted] grandiose. Aveva già speso tutto l'assegno in pitture, sculture, [redacted] simili, e aveva comprato a credito finché anche questo non si er[redacted] esaurito. Quando sollecitò [redacted] fratello [redacted]a marche d'oro per i suoi premi del concorso di poesia, Fusonio gli disse che [redacted] aveva [redacted] volta il cervello.

«"Ho già abbastanza difficol[redacted] raccogliere denaro con le tasse, caro fratello, per rimediare ai guai del tuo regno" disse. "Piglia su [redacted] va' [redacted] campi a contemplare le bellezza di [redacted] margherita, o fa' qualcosa di altrettanto innocuo e [redacted] buon mercato. Qui non [redacted] altro denaro per i tuoi progetti, a meno che tu faccia dei risparmi sul tuo emolumento".

«Volle il caso che un [redacted] Zevager avesse recentemente organizzato a Città Kortoli una mostra di sculture in cera raffiguranti scene storiche, quali la presa di posizione di re Finjanius contro i sacerdoti, l'incoronazione [redacted] Ardyman il Terribile [redacted] Imperatore [redacted] Novaria, [redacted] decapitazione del ribelle Roskianus. Zevager, che si gloria[redacted] del realismo meticoloso e dell'autenticità [redacted] particolari [redacted] sue opere, supplicò l'ex [redacted] di lasciargli eseguire [redacted] esporre un'effige di Sua Altezza. Forimar, che non aveva [redacted] dimostrato buonsenso riguardo al denaro [redacted] che ora si trovava in difficoltà perché [redacted] ne aveva, chiese un compenso, e Zevager pagò.

«Forimar si interessò [redacted] realizzazione della statua, come fa[redacted] per tutte le arti, e così scoprì che Zevager, oltre alle solite tecniche di esecuzione [redacted] ritratti in cera, [redacted] anche [redacted] po' di magia: [redacted] gettò un incantesimo [redacted] fascino sulla statua, che in tal modo finì col somigliare al suo modello vivente più di quanto gli sarebbe somigliata [redacted] circostanze normali. Forimar andò all'Ufficio Commercio [redacted] Licenze e scoprì che Zevager non aveva [redacted] licenza per esercitare [redacted] magia [redacted] Kortoli. Questo gli fornì un'arma da [redacted] nei suoi rapporti [redacted] l'artista.

«Quando il Forimar di cera, esposto al pubblico, si dimostrò [redacted] successo, Forimar suggerì discretamente [redacted] Zevager l'idea di realizzare [redacted] statua [redacted] re Fusonio e della regina Ivrea. Contro un compenso più elevato, [redacted] il compito di ottenere l'autorizzazione della coppia [redacted] a esporre il loro ritratto. Disse che ciò gli sarebbe costato [redacted] somme in mance e contributi [redacted] degne cause appoggiate da suo fratello, [redacted] in [redacted] non gli costò nulla. Semplicemente chiese al fratello e alla cognata, durante la colazione, se sarebbe loro dispiaciuto di permettere al suo [redacted] amico Zevager [redacted] riprodurli in cera.

«"Per niente" disse Fusonio, "purché questo ritratto non [redacted] faccia diventare dei mostri. Sarà un'ottima [redacted] dal punto di vista [redacted] relazioni pubbliche".

[redacted] così Forimar si tenne tutto il denaro che Zevager [redacted] pagato, [redacted] era ancora ben lontano [redacted] diecimila [redacted] che gli [redacted] per il suo con[redacted] di poesia. Perciò entrò sempre più in intimità [redacted] Zevager. Ben presto istigò l'artista [redacted] una cospirazione contro il trono. Adescò il mago a partecipa[redacted] proprio piano, [redacted] parte facendogli balenare davanti una nomina [redacted] ministro [redacted] Arti una volta che lui fosse tornato [redacted] dall'altra lasciando intendere che se Zevager [redacted] resistito [redacted] tale allettamento, lui l'avrebbe denunciato per stregoneria o esercizio illegale della magia.

«Nel suo arsenale magico, Zevager aveva un incantesimo di immobilità. Per pronunciarlo, [redacted] un po' [redacted] capelli e di ritagli d'unghia di Fusonio. Forimar glieli procurò.

«Una sera che Fusonio [redacted] uscito per il solito giro delle taverne, Zevager gli gettò l'incantesimo mentre il [redacted] accanto al [redacted] delle figure [redacted] cera. Zevager [redacted] Forimar trasci[redacted] Fusonio ridotto [redacted] una statua, scambiarono i suoi indumenti con quelli dell'immagine di [redacted] lo misero al posto [redacted] questa, che nascosero in [redacted] ripostiglio.

«Poi Forimar [redacted] affrettò a palazzo, svegliò la cognata, e [redacted] diede [redacted] documento scritto nel[redacted] grafia [redacted] fratello. Il documento diceva: "[redacted] cara Ivrea: *sono partito dal regno per una riunio[redacted] segreta [redacted] Città Xylar di tutti i capi [redacted] città-stato novariane, riguardante minacciosi spostamenti dei nomadi dello Shven. La mia [redacted] dev'essere [redacted]nuta nascosta [redacted] più a lungo possibile. [redacted] frattempo, mio fratello Forimar è nominato reggente. Trasmetti ai bambini il mio affet[redacted] e prometti loro che sarò di ritorno entro una quindicina o due. Re Fusonio*".

«In realtà il documento era un'abile contraffazione. Da arti[redacted] quali [redacted] Forimar sapeva falsificare la grafia [redacted] chiunque. Ivrea rimase sbigottita; ma la comunicazione appariva plausibile, [redacted] che erano [redacted] voci [redacted] un'invasione [redacted] parte dello Shven.

«E così Forimar salì al trono come reggente. La [redacted] prima azione fu di bandire il concorso di poesia e nominare la commissione giudicatrice. Lui però non si iscrisse [redacted] concorso, sapendo che in [redacted] simile gara avrebbe avuto un vantaggio sleale. Questo avrebbe nuociuto alla [redacted] intenzione [redacted] fare [redacted] un evento annuale di prestigio. Forimar aveva [redacted] sincero desiderio [redacted] far progredire l'arte della poesia e di promuovere Kortoli [redacted] centro [redacted] cultura.

«Quanto a Fusonio, regalmente insediato fra le figure di cera [redacted] Zevager, Forimar avrebbe deciso più in là che cosa farne. Esitava ad [redacted] fratello, poiché la tradizione di famiglia imponeva di presentare un fronte compatto agli occhi del mondo nonostante le discor[redacted] interne.

[redacted] Forimar [redacted] i conti senza [redacted] regina Ivrea. Quando fu passata una quindicina [redacted] giorni [redacted] che Fusonio desse notizie di sé, [redacted] cominciò [redacted] insospettirsi. Chiese l'aiuto [redacted] un veggente, il quale indirizzò a Xylar [redacted] sua [redacted] occulta e riferì che in quella città [redacted] c'era alcuna traccia di una conferenza internazionale.

«Ivrea si mise in lutto, sicura che il [redacted] uomo fosse caduto in un tranello, ma incerta sul da farsi. Un giorno, sentendone [redacted] mancanza, si fermò [redacted] museo di Zevager per [redacted] figure [redacted] cera. L'effige di Fusonio, pensava, [redacted] sempre meglio che niente marito del tutto. Zevager fu arcicontento che [redacted] regina [redacted] parecchie dame di Corte onoras[redacted] la [redacted] bottega. Con grandi inchini e salamelecchi, fece far loro il giro.

(CONTINUA)

Tratto [redacted] «Jorian di Iraz» di Sprague de Camp, per gentile concessione dell'Editrice Nord.

L'ANGOLO DEL FILATELICO

Le monete di Guernsey

La numismatica vista [redacted] i francobolli, una tematica [redacted] più diffondendo.

Il 1978 è praticamente chiuso. Già abbiamo preannunciato [redacted] molte novità che l'Italia ci darà per gennaio, mentre [redacted] Vaticano si [redacted] per emettere, nel più breve tempo possibile, [redacted] prima serie con Papa Wojtyla, attesissima. Quella per Giovanni Paolo I ha [redacted] buona accoglienza e si mantiene intorno alle [redacted] lire, [redacted] che non [redacted] poco. Altre novità sono annunciate un po' da tutto [redacted] mondo. L'isola [redacted] Guernsey, nella Manica, emetterà il 13 febbraio [redacted] nuova serie «definitiva», ossia di uso corrente, [redacted] 16 pezzi stampati in Svizzera dalla Courvoisier [redacted] riproducenti ciascuno [redacted] moneta dell'isola. Serie, quindi, che interessa anche i molti collezionisti che seguono, attraverso i francobolli, la storia della numismatica. [redacted] Washington [redacted] annunciata come imminente l'emissione che ricorda il senatore Robert Kennedy e Martin Luther King, entrambi caduti assassinati, vittime dell'odio e del fanatismo. Un inizio d'anno, [redacted] si vede, ricco di novità, pieno di interesse per tutti in ogni settore.

● **Una serie Ufo?** — *La proposta [redacted] al ministero delle Poste di emettere una [redacted] espressamente dedicata agli Ufo, ossia ai cosiddetti «dischi volanti» o oggetti volanti [redacted] identificati, ha lasciato perplesso [redacted] ministro delle Poste on. Gullotti, il quale non ha fatto pervenire al[redacted] risposta in merito. La richiesta era stata [redacted] da alcuni ufologi [redacted] fatta propria da Il Giornale [redacted] Misteri, che ha indetto [redacted] i suoi lettori un concorso per bozzetti [redacted] adottare per [redacted] se[redacted] Agli Ufo hanno sinora dedica[redacted] francobolli l'Unione Sovietica, la Guinea Equatoriale e, ultimamente, Grenada, con [redacted] serie che illustra le ricerche compiute [redacted] vari enti governativi per chiari[redacted] definitivamente l'enigma di questi oggetti più volte avvistati.*

■ **Per Reggio e [redacted]** — *A settant'anni di distanza dal catastrofico terremoto che distrusse nel dicembre del [redacted] due città di [redacted] di Reggio Calabria, [redacted] poste dell'Unione Sovietica hanno [redacted] il disastro con un francobollo. Ciò [redacted] dovuto al fatto che [redacted] i primi volenterosi soccorritori delle popolazioni colpite [redacted] sciagura vi erano numerosi marinai russi che si trova[redacted] in porto [redacted] bordo delle loro navi. L'Urss [redacted] più volte guardato all'Italia, sotto il profilo filatelico, dedicando esemplari [redacted] illustri personaggi [redacted] nostra, [redacted] Garibaldi, Goldoni, Torricelli, Eleonora Duse, e ad avvenimenti [redacted] quando si celebrò in Torino il centenario dell'unità nazionale italiana.*

● **Coronation** [redacted] — *Tutti gli esemplari emessi dai paesi del Commonwealth, ossia dalla Comunità dei popoli di lingua inglese, per il 25° [redacted] incoronazione [redacted] Regina Elisabetta II, stanno rapidamente aumentando di prezzo. In ascesa la quotazione del «giro omnibus», ossia di quelle emissioni uguali [redacted] loro per impostazione grafica, con poche varianti nei simboli araldici, ma con differente denominazione per ciascun paese.*

r. ross.

ECONOMICI

Gli avvisi si ordinano presso: TORINO, via [redacted]me 00 - via Marsero 32; MILANO, via Gaetano Negri 8/10; BOLOGNA, via Rizzoli 38; [redacted]ZANO, via Portici [redacted] BRESSANONE, [redacted] Bastioni 2; GENOVA, via E. Vernazza 23; GORIZIA, corso Italia 99; IMPERIA, corso Matteotti 16; MANTOVA, corso V. Emanuele 3; MERANO, corso Libertà 29; MONFALCONE, via Duca d'Aosta 102; NAPOLI, via Roma 140; NOVARA, corso della Vittoria 2; PADOVA, piazza De Gasperi 41; ROMA, via Quattro Fontane 16; ROVERETO, corso Rosmini 53/5; SANREMO, via Gioberti 47; SAVONA, via Astengo 1; TRENTO, piazza Mario Pasi 18; TRIESTE, Galleria Tergesteo; UDINE, via della Prefettura 8, oltreché presso tutti i corrispondenti della Pubblikompass [redacted]p.A. Coloro che intendono inoltrare la loro [redacted] per corrispondenza [redacted] scrivere a: Pubblikompass S.p.A., corso [redacted] d'Azeglio [redacted] — 10126 Torino. Il prezzo delle inserzioni deve essere corrisposto anticipatamente per contanti o vaglia. Esso risulta dal prodotto del numero di righe (minimo 3: la riga è composta di 40 battute, interspazi compresi) per la tariffa della Rubrica, [redacted] l'aggiunta delle imposte pari [redacted] 14% globale.

La tariffa è di L. 1100 la riga. Rubrica 6: operai/impiegati L. [redacted] tecnici L. 700, dirigenti L. 900. Rubrica 9 e 11 (domande) L. 600. Avvisi urgenti data fissa o necrologi: il doppio. Necrologi urgenti, data fissa o urgentissimi il triplo.

E' ammessa l'inclusione nel testo di lettere [redacted]betiche di richiamo in [redacted] (oltre quella iniziale) e per ognuna di esse sarà corrisposto un supplemento di L. 200. Coloro che desiderano [redacted] ignoti ai lettori possono utilizzare il [redacted] cassette aggiungendo al testo dell'avviso [redacted] frase: [redacted]vere: Pubblikompass n... 10100 Torino; l'importo del [redacted] cassetta è di L. 400 per decade, oltre un rimborso di L. 900 per le spese di recapito corrispondenza.

La Pubblikompass S.p.A. è a tutti gli effetti unica destinataria della [redacted] indirizzata alle cassette. Essa ha il diritto di verificare le lettere e di inoltrare soltanto quelle strettamente inerenti agli annunci, non inoltrando ogni altra forma di corrispondenza, stampati, circolari o lettere di propaganda. Tutte le lettere indirizzate alle cassette debbono essere inviate per posta e saranno respinte se assicurate o raccomandate.

Per uno speciale accordo intervenuto con l'ISTITUTO BANCARIO SAN PAOLO DI TORINO e con la CASSA DI RISPARMIO DI TORINO gli avvisi possono essere ordinati presso tutte le Sedi o Dipendenze di tutte queste Banche esistenti in Italia.

In tema di offerte di impiego o lavoro, l'editore ricorda che la legge 9.12.1977 n° 903 vieta discriminazioni sul sesso e l'inserzionista è impegnato a rispettare tale legge.

2 Affari e capitali

FID A.A.A.A.A.A.A.A.A.A.A.A.A. PRESTITI a tutti residenti Piemonte Lombardia Liguria. E' la p[redacted] società del settore specializzata per prestiti immediati [redacted] auto (anche ipotecate) e mutui su alloggi [redacted] terreni FINANZIARIA [redacted] sede centrale [redacted] Cernaia 18, telefoni 542.834 - 5[redacted].

A.A.A.A.A.A.A.A.A.A. ALLE migliori condizioni per tutti prestiti fiduciari mutui ipotecari cessioni 1/5 stipendio. Visitateci e confrontate. Cerchiamo corrispondenti introdotti. Eurofinsarda Spa, via Sacchi 58, Torino. Tel. 594.760, 598.918.

A.A.A.A.A. FIGEST s.r.l. concede a tutti prestiti fiduciari ipotecari e su auto con celerità e convenienza. Corso [redacted] 17, Torino, tel. 541.294 553.212.

A.A.A.A. FINANZIAMENTI fiduciari ipotecari a tutti
FIPAT
via [redacted]ribaldi 59 (piazza Statuto) tel. 518.290 [redacted] Massima serietà e rapidità.

A.A. ACCORDIAMO prestiti a tutti senza richieste [redacted] garanzie incasserete subito denaro contante. Telefonare 504.249 corso Sommeiller 32 Torino.

A.A. PRESTITELEFONO a tutti in poche ore [redacted] garantiti da esperienza condizioni velocità riservatezza. Basta telefonare [redacted] ottenere un prestito immediato. Piazza Statuto 24, [redacted] 472.180 - 472.181.

A. [redacted]tre prestiti a chiunque e ogni categoria a basso interesse subito massima riser[redacted] serietà. Telefonare 836.427.

FIDUCIARIAMENTE concedo prestiti a operai impiegati commercianti artigiani solo se improtestati. Tel. 502.959.

3 Aziende, negozi

[redacted] esperienza e serietà nella [redacted] qualsiasi tipo di attività commerciale senza alcuna spesa per voi 513.751.

BONINO via Goito 2 cede trattoria avviatissima con alloggio Riviera Ponente fronte mare sull'Aurelia possibilità 150 coperti affare tel. 011 6503024 6508684.

[redacted] licenza latteria [redacted] centrale buona [redacted] tel. 377.904.

[redacted] SALVATORE corso Turati 13 bed[redacted] alimen[redacted] frutta verdura primizie giorno 150 mila annesso alloggio, vero affare.

[redacted]ATORE corso Turati 13 cede moderno self-service alimentari plurilicenze zona grande passaggio 11 milioni.

DI SALVATORE corso Turati 13 [redacted] latteria moderna incasso giorno 360 mila ga[redacted] cintura Torino, equa richiesta.

[redacted] piante sementi mangimi-animali vivi decennale con ottimo reddito su statale Moncenisio cede Di Salvatore 581.694.

G.M.P. corso Vinzaglio 15, telefono 538.821 acquista e vende per conto di primaria e selezionata clientela aziende commerciali [redacted] artigianali. Offre serietà correttezza [redacted] esperienza.

5 Locali [redacted] negozi

offerte

[redacted] 513.831 [redacted] generali muri negozi varie [redacted] da 5 milioni 100 mila a 21 milioni 900 mila minimo contanti dilazioni.

CENTROCASA 513.831 Tesoriera recente costruzione muri negozio 18 milioni 500 mila minimo [redacted] dilazioni.

CENTROCASA 513.831 negozio posizione centrale retro servizio 8.500.000 minimo contanti dilazioni.

CENTROCASA 513.831 via Principi d'Acaja muri negozio locato pasticceria mq 65. 28 milioni minimo contanti dilazioni.

[redacted] 513.831 Moncalieri [redacted] mercale negozi varie [redacted] da 11 [redacted] 200 mila a 49 milioni 800 mila, box e magazzini da 3 milioni a 4 milioni 800 mila meno [redacted] e dilazioni.

CENTROCASA 513.831 via della Consolata negozi con abbinato magazzino [redacted] metratura [redacted] 45 milioni a 71 milioni mutuo.

LOCALE uso negozio con annessi magazzini seminterrati adiacente Porta Palazzo, ampia possibilità parcheggio, tel. 377.904.

7 Offerte lavoro e impiego

operai, autisti, fattorini

REFERENZIATA fissa cercasi [redacted] collaboratrice domestica presso famiglia ottimo stipendio. Tel. 830.581 [redacted]7.374.

impiegati

AGENTI vendita spazi televisivi cercasi veramente validi. Interessante compenso e incentivo tel. mattino al 599.080 al pomeriggio 287.319.

tecnici

TELEVISIONE libera per completamento quadri cerca a condizioni vantaggiose operatori alle macchine teleoperatori esterni veramente qualificati. Per appuntamento tel. mattino al 599.080 e pomeriggio al 287.319.

15 Autovetture

A.A.A.A.A. AUTOFRANCIA corso Francia 341 superoccasioni: 126, 127, 128, 131, 132, Dyane 6, Maggiolone 1200 1300, R4, Citroen GS, A 112 ecc. Rateazioni senza anticipo, senza ipoteca. Permute vantaggiose. Garanzia 6 mesi.

A.A.A. SENZA [redacted]po consegna immediata: 126, 127, 128, 124, Simca, Mini, Dyane 6 ecc. permute vantaggiose. Sclauto corso Trap[redacted] 116.

A. AFFARI fatele per qualsiasi macchina nuova o d'occasione comperando in corso Siracusa [redacted] angolo via Monfalcone 141 pagamento come [redacted]lete.

A. COMPERIAMO ogni tipo di auto, contanti vendiamo pagamento come volete. Commissionaria corso Siracusa 33.

ABBIAMO [redacted] completo [redacted] oltre 300 autovetture pronte a soddisfare qualsiasi ri[redacted]. Alcuni esempi: Fiat 500 [redacted] L. 350 mila; Fiat 126 da L. 1 milione 200 mila; Fiat 127 da L. 1 milione 250 mila; Fiat 128 da L. 950 mila; Fiat 124 e 125 da L. 700 mila; Fiat 131 normali e special da L. 3 milioni 300 mila; Ford Escort da L. 750 mila; Ford Taunus da L. 1 milione 280 mila; Renault R5 da L. 2 milioni 850 mila; altre 850, R4, Mini, Opel, Simca, Peugeot, ecc. da L. 300 mila. Permutiamo rateizziamo, anche con minimo anticipo, visitateci. Organizzazione Ford Euromotor corso Principe Eugenio 11 tel. [redacted].

ALFETTA 1,6 blu [redacted] '77 accessoriatissima unico proprietario, Automarkets [redacted] Grosseto [redacted] tel. 739.5353.

AUTOBIANCHI A 112 [redacted] 1971 come nuova con antineve vendo privatamente. Tel. ore pasti [redacted].

[redacted] del '72 bicolore [redacted] occasione unico proprietario, Automarkets [redacted] Grosseto 318 tel. 739.5353.

COUPE' 128 [redacted] '73 [redacted] 1.1 unico proprietario: 128 coupé 3[redacted] fine '75, Automarkets, corso Grosseto 318, tel. 739.5353.

DAF 44 Variomatic del '72 rossa unico proprietario, visibile Automarkets [redacted] 318, tel. 739.5353.

DIESEL [redacted] 504 [redacted] Opel 2000 Rekord Diesel; Giulia Diesel. Automarkets corso Grosseto 318 tel. 739.5353.

DYANE 6 del '73 celeste; Dyane 6 del '76 rossa, unico proprietario. A[redacted] corso Grosseto 318 tel. 739.5353.

F[redacted] Taunus Ford 1.3 [redacted] '72 con motore [redacted] 124 [redacted] '74. Automarkets corso Grosseto 318 tel. 739.5353.

[redacted]T Diesel 131 132 vendiamo consegna immediata venditori autorizzati Fiat Autofrancia, corso Francia 339.

FIAT 500 a partire da L. 290 mila vasto assortimento [redacted] visibile Automarkets corso Grosseto 318 [redacted]. 739.5353.

FIESTA 1.1 L. [redacted] '77 metallizzata pochissimi km visibile Automarkets corso Grosseto 318 tel. [redacted].

FULVI[redacted] coupé cc 1300 colore blu interno cuoio TON16. Esemplare unico. Rateizziamo, permutiamo. Organizzazione Euromotor [redacted] Principe Eugenio 11 tel. 539.595.

LANCIA Beta [redacted] 1973 colore blu gommatissima completamente in ordine [redacted] meccanica [redacted] e [redacted] permutiamo. Organizzazione Ford Euromotor corso Principe Eugenio 11, tel. 539.595.

LE NOSTRE AUTOCCASIONI esempio: Fiat 500 126 127 128 124 131 132 A112 Fulvia coupé Simca [redacted] Fiesta Citroen, ecc. Automotor, via Cassini 46, tel. 505.858.

MECCANICO vende con garanzia 500L, 127, 128, 125, gommone, R4, Peugeot 204 Diesel. [redacted]no [redacted] pagamento rateale, tel. 721.983.

PORSCHE 911 T/8 cc 2000 colore rosso ossido interno velluto completamente in ordine di [redacted]canica [redacted] gommatissima anno [redacted] permutiamo, rateizziamo, organizzazione Ford Euromotor corso Principe Eugenio 11, tel. 539.595.

PORSCHE 912 cc 1600 colore nero gommatissima motore completamente revisionato; visitateci. Organizzazione Ford Euromotor [redacted] Principe Eugenio 11, tel. 539.595.

PRIVATAMENTE vendo 127 special 3 porte [redacted] come nuova 2 milioni 370 mila e 128 blu scuro 1971 ben [redacted] 1 milione 220 mila. Tel. 644.366.

(continua)

da **GIUSEPPE**

Il ristorante dalla Vecchia Tradizione con le Vere specialità piemontesi preparate dallo chef

STANZIANI SAURO

e domenica 31

GRAN CENONE DI S. SILVESTRO

con il piatto speciale:

Bue al Barolo

Prenotazioni S. Massimo 34, tel. 876.080

Y

DISCOTECA
Corso Vinzaglio 3
Tel. 511.736 - 534.941

Domenica

VEGLIONISSIMO

GIOCHI A PREMI
spumante - panettone - cotillons

Disc-jockey Gigi Larico

ZERO 11

DISCOTECA
Via Sacchi 28
Tel. 541.025 - 536.828

Domenica **VEGLIONISSIMO**

giochi - premi - spumante - panettone - cotillons

DISC JOCKEY **ALEX**

TUXEDO VIA BELFIORE 8 TEL. 658.690

VEGLIONE DI CAPODANNO

cotillons - attrazioni - panettone
spuntino di mezzanotte
per le dame ingresso **L. 5000**

Domenica 31 dicembre 1978, ore 21,30

Aspettando il nuovo anno volete fare uno spuntino ballando?
(incluso nel prezzo)

VENITE con NOI!

ARLECCHINO DANZE

Via S. Secondo, 57
Informazioni: tel. 59.71.37

Domenica 31 dicembre ore 21,30

VEGLIONISSIMO

premi - cotillons - giochi

orchestre: **RECAPITO 77 E I FALCHI**

★★★

CASTELLINO DANZE

C.so V. Emanuele, 43 - tel. 54.42.77 - 55.36.70

Domenica 31 dicembre ore 21,30

SUPERVEGLIONE

giochi - cotillons - premi

2 orchestre: **GLI ARALDI E DANILO**

★★★

DANZE CLUB 84

C.so M. D'Azeglio, 9
Informazioni: tel. 659.505- 659.560

Domenica 31 dicembre ore 21,30

VEGLIONISSIMO

cotillons - giochi - premi

orchestre: **I MARMITTONI E RECAPITO 77**

★★★

DANZE LA PERLA

C.so A. De Gasperi, 26
Informazioni: tel. 58.59.28

Domenica 31 dicembre ore 21,30

SUPERVEGLIONE

premi - giochi - cotillons

2 orchestre: **I MACARIO'S - DANILO**

noi ci rinnoviamo sempre

le roi
RITMI PER TUTTI

BAL MUSETTE
VALZER - POLKA - MAZURKA

2 LOCALI - 2 ORCHESTRE
2 VEGLIONI
4 cotillons

31 dicembre
«ieri, oggi, domani sempre solo attrazioni di internazionale»

LUTRARIO
Stradella 8 - Tel.

GARDEN
St. 2
Capolinea 52 sb.

Domenica 31
ELEGANTE

VEGLIONISSIMO DI CAPODANNO
con l'orchestra
ARTHUR

Premi giochi cotillons

LA PANTERA ROSA
DISCOTECA
TEL. 832.917
VIA ROSSINI 14 - TORINO
AUGURA ALLA SUA CLIENTELA UN
FELICE 1979

FLORIDA Club
via S. Teresa 23, tel. 542.822
Domenica 31 dicembre
VEGLIONISSIMO
con l'orchestra OSIRIDE
Premi, Cotillons e sorprese

La Cloche
ristorante augura ad amici e clienti un
FELICE ANNO NUOVO
Gran cenone di San Silvestro
con le specialità gastronomiche di MAMMA ROSA
Strada Traforo Pino 106, tel.

HOTEL PIEMONTE
LANZO TORINESE
VEGLIONISSIMO DI CAPODANNO
con CENONE - DANZE
e cotillons
ORCH. M. ZAMPESE
cantante
Prenotazioni 0123/29.492 -

discoteca Hennessy Club
Domenica 31 ore 22
VEGLIONISSIMO DI CAPODANNO
da Broadway una fantasia di luci - musica - atmosfera
e nelle sale del ristorante
GRAN CENONE DI S. SILVESTRO
Strada Traforo Pino (500 metri prima della galleria)
Tel. 899.9273 -

la birreria
FORST
augura alla sua affezionata clientela
FELICE ANNO NUOVO
Nella notte di San Silvestro servizio continuato con le proprie specialità
Via Lagrange 42 - Tel. 513.425

Il Ristorante
DEFILIPPI
ed i suoi collaboratori augurano agli amici ed agli affezionati Clienti
BUON ANNO
di Gassino, tel. 960.6274

LE DIREZIONI DEL
WHISKY NOTTE
e
PICK UP
AUGURANO AI LORO CLIENTI ED AMICI UNO
SCINTILLANTE 1979

ODEON VIA POMBA 7
(ex SALA GAY)
Ore 21,30 VEGLIONE
un locale accogliente... una buona orchestra... un servizio inappuntabile... cotillons - buffet
Prenotazioni tel. 511.646 548.533

FERRERO
di Corso Vittorio Emanuele - Torino
nel formulare alla sua affezionata Clientela vivissimi auguri
FELICE ANNO NUOVO
ricorda
che presso la propria PASTICCERIA-BAR in vendita splendide confezioni natalizie (possibilità di spedizioni ieri in tutto il mondo) presenta ai buongustai torinesi il menù del RISTORANTE per
CENONE DI SAN SILVESTRO:
Mousse di salmone in bellavista; Cornetti storione; Uova farcite; Involtini di prosciutto patè; Bouchées Reine; Consommé ricco; Gamberoni alla trapanese; Riso brillato; Cosciotto d'agnello aromatizzato contorni vari; Mandarino gelato; Canestri d'uva; Caffè.
Prezzo L. 25.000 bevande comprese, servizio escluso
PRENOTAZIONI: tel. 546.081 - 547.225

2 LEONI 1978
THE MUSIC PEOPLE 1979

UN VEGLIONISSIMO

DA... **LEONI**

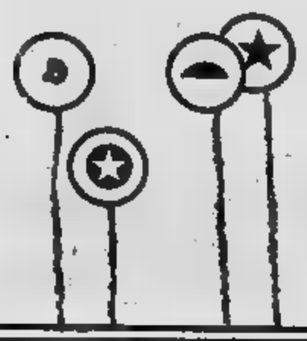

ALFONSINO RECORDS e MISTER MIMMO vi dànno un passaggio sulla

MACCHINA DEL RITMO

in rassegna tutti i successi del 1978

Via Cercenasco 13 - Tel. 617.286 - TORINO (zona Mirafiori)

RISTORANTE

DOCK MILANO

Via Cernaia 46, tel. 538.0891

La Direzione augura alla sua affezionata clientela un

FELICE ANNO NUOVO

■ ricorda i **VENERDI'** e **SABATO:**

le serate in compagnia di

RAF CRISTIANO

(il mostro della tastiera) e il suo complesso

Trocadero

Via Andrea Doria ■

★

La Direzione nel porgere gli auguri all'affezionata clientela annuncia il

Veglionissimo di Capodanno

benvenuto 1979

Premi - Sorprese - Cotillons

Orchestra **VENIERO**

Prenotazione [illegible] telefono 553.771

Charleston MUSIC HALL

Via Cavalcanti ■ Tel. 895.796

Un locale che puoi trovare facilmente ■ Las Vegas, New York, Londra, Parigi, ma che per

TORINO è la NOVITA'

---

31 DICEMBRE

NOTTATA O.K.! AL TABOGA

a New York: **Studio 54** - ■ Parigi: **Palace**
a Torino: **TABOGA** - discomusic club C. Brescia 28

Domenica ore 21

■ **NEW**

CHARLIE BROWN

AVIGLIANA
S. AMBROGIO

VEGLIONISSIMO di CAPODANNO

con giochi - premi - cotillons
e... sorpresa per le dame

Il [illegible]

SAMOA

augura un felice 1979

Cucina scelta - vini tipici e... sangria

Via Montebello 11, Torino, tel. 874.713

Ricordate: Domenica 31

l'HAPPY DAY

Via Cesare Battisti 21, Collegno
Tel. 780.1652

per il

GRAN VEGLIONE DI FINE ANNO

LA COMETA Plobesi Torinese Tel. 965.7892

domenica 31

2 eccezionali VEGLIONI

in 2 sale eccezionali

per il Liscio **I BARONI**

per il Moderno **ODISSEA**

giochi ■ cotillons per tutti

TEATRO CABARET CENTRALINO

Via delle Rosine 16, tel. 837.500

FESTONE DI FINE ANNO

notte cabaret

condotta da

ERNST THOLE

Informazioni ■ prenotazioni in [illegible] a soci

Domenica [illegible] 21

al CHARLIE BROWN SIX

Brandizzo

VEGLIONISSIMO DI CAPODANNO

con giochi - premi - cotillons
e... sorpresa per ■ dame

---

2 ritmi

st. [illegible] S. Gillio - Tel. 830.017 locale 984.0293

Domenica 31 dicembre

GRAN VEGLIONE DI FINE ANNO

con LA FAMIGLIA DEL LISCIO
Panettone ■ spumante a tutti

La serata sarà animata da BERGO con giochi premi cotillons

La Direzione del

BOCCACCIO

DANCING

Augura un felice Anno Nuovo

C. Moncalieri 145
tel. 683.666

FARO
DANZE

Via S. Massimo 1 angolo via Po
Tel. 876.434
"La bomboniera centrale del Liscio"
Domenica 31 ore 21,30

VEGLIONISSIMO DI CAPODANNO

cotillons - giochi - premi

Da Sabato 30 ■ lunedì 1° ore 15,30 I nostri trattenimenti pomeridiani

Prenotazioni presso il locale dalle ore 21 alle 24

Direzione **M° GLAUCO SAMPAOLI**
Orchestra **LA NUOVA EDIZIONE**

Auguri di un felice Anno nuovo dalla Direzione ■■

Du Parc

IL VERO SALOTTO DI TORINO

Domenica 31 ore 22

Veglionissimo ■■ S. Silvestro
con l'Orchestra ROMMY
Ricchi premi - Giochi - Cotillons

Corso REGINA MARGHERITA ■■■ - Telefono 851.123 - 274.11.17

Per un anno nuovo cose nuove al Club Discoteca

SEVENTY SEVEN

Domenica 31 ore 21,30

VEGLIONISSIMO DI CAPODANNO

con
GRAN DIVERTIMENTO
SPETTACOLO STRIP
ATTRAZIONI

BORGARETTO (fraz. Beinasco)
Via Martiri Libertà 1 - Tel. ■■■■■■

BELLE ARTI
VALENTINO

DOMENICA SERA

NINO GALLO
ANNUNCIA L'ATTESO

VEGLIONISSIMO di CAPODANNO

giochi - premi - sorprese
e numerose specialità
■ **BUFFET FREDDO**

Shaker Danze

Via C. Battisti 3, tel. 532.492

Domenica 31

Veglionissimo di Capodanno

con il disc jockey **BRUNO**
e animato da
TULLIO ROSSINI

SHAKER PIANO BAR

Tutte le sere
THOMAS - RENZO - LUCIA

COTILLONS - GIOCHI - PREMI

TYPHA

DISCOTECA
C. ■■■■ 64 - T. 546.042
Domenica

VEGLIONISSIMO

Giochi a premi - spumante - panettone - cotillons
2 PISTE - 2 DISC JOCKEY

EDEN e **Nuovo PRINCIPE**

con
ORCH. BOCCACCIO

con «L'ORCH. ACCORSI»

giochi
cotillons
buon umore

Prenotazioni
in sala

La Direzione ■■ I locali
augura alla sua affezionata clientela
i migliori auguri di un felice Anno Nuovo
ed ha il piacere di annunciare i

veglionissimi di fine anno

Ristorante

MAGO

CALUSO- tel. 983.3149 - 983.3489

Domenica 31 dicembre
VEGLIONISSIMO
GRAN GALA
DI CAPODANNO
■ **orchestre**

- **FRANCO SIMONE**
  Con il suo complesso di attrazione e spettacolo
- **PIERO RAGNI**
  (la tromba d'oro della Romagna)
- Complesso **QUESTO STRANO MONDO**
- Orchestra **GLI MG**

Prezzo L. ■■■■ tutto compreso - **vini a volontà**

RISTORANTE **MIRAVALLE**
CASTAGNETO PO - TEL. 912.730

* * *

GRAN CENONE
e VEGLIONE di S. SILVESTRO

con cotillons
giochi
divertimento

ORCHESTRA SPETTACOLO
e CABARET con **PAUL FRANZI**

MAMMÀ di [redacted] Lazarus

Il dott. [redacted]

L'OROSCOPO DI OGGI a cura [redacted] RAFFAELLA [redacted]

[redacted] (21 marzo - [redacted] aprile)
Qualcosa [redacted] al buon rendimento del [redacted] lavoro a cui dovete prestare la massima attenzione onde evitare [redacted] possibili ed indipendenti dalla vostra volontà; non vi scoraggiate se [redacted] pare di [redacted] incompresi dalla persona amata: vi vuole bene ed è ciò che [redacted].

TORO (21 aprile - 21 maggio)
Non [redacted] torto a [redacted] buon successo [redacted] vostra opera: giudicate [redacted] fondo ogni particolare che potrebbe [redacted] la ragione [redacted] deficienza ri[redacted] per poterne eliminare [redacted] cause; [redacted] inoltre preoccuparvi [redacted] bene di chi vi sta a [redacted] che [redacted].

[redacted] (22 maggio - 21 giugno)
Dovete [redacted] il modo [redacted] fronte [redacted] contrasti [redacted] certamente incontrerete [redacted] lavoro; non siate nervosi per non peggiorare [redacted] situazione, [redacted] distesi [redacted] in modo brillante. Avrete molte soddisfazioni [redacted] coloro che vi [redacted].

[redacted] giugno - 22 luglio)
Non [redacted] perché ritardano i risultati che vi aspettavate [redacted] lavoro; [redacted] tempo al tempo e rassicuratevi [redacted] buon esito. Chi vi [redacted] a [redacted] attende [redacted] voi [redacted] manifestazione [redacted] trascurate di darla.

[redacted] (23 luglio - 22 agosto)
Uno [redacted] di tensione provoca anche [redacted] rallentamento [redacted] vostri rapporti affettivi; [redacted] giornata [redacted] vacanza vi aiuterà [redacted] distendervi [redacted] apparire più riposato e disponibile per chi [redacted] Buoni gli [redacted] i quali [redacted] dovete preoccuparvi.

[redacted] (23 ago. - 22 sett.)
[redacted] giornata nasce [redacted] buona stella e vi [redacted] facile il lavoro e piace[redacted] gli incontri: so[redacted] favoriti gli amori nuovi, ma avete la [redacted] forti e sinceri [redacted] dovete sottova[redacted] in quanto sono alla [redacted] vostra vita spirituale.

LA TORINESE
Classe - Convenienza
Cortesia
V.A. Doria 8 - Tel. 510.938
PROFUMI

[redacted] (23 sett. - 22 ott.)
Il [redacted] sistema nervoso potrà essere [redacted] dagli influssi negativi di questa giornata; procurate [redacted] dominarvi poi[redacted] potete [redacted] superare i contrasti [redacted] volontà e col desi[redacted] di non soccombere. Alla fine [redacted] della vittoria.

SCORPIONE (23 ott. - 22 nov.)
Vi sarà [redacted] uno stato di insofferenza poiché non troverete il riscontro desiderato [redacted] che [redacted] a cuore; troverete soddisfazione [redacted] lavoro [redacted] quale [redacted] dedicarvi [redacted] più pas[redacted] meglio superare la crisi spirituale.

SAGITTARIO (23 nov. - 21 dic.)
[redacted] inattesi [redacted] il [redacted] lavoro [redacted] vostra posizione; ma supererete ogni contrasto vigilando [redacted] ed individuando gli [redacted] che [redacted] nuocervi. Vi consolerete [redacted] negli affetti familiari, i [redacted] attenuare la vostra tensione.

CAPRICORNO (22 dic. - 20 gen.)
Sarete proprio bravi [redacted] riuscirete a superare [redacted] che la giornata indica nel campo [redacted] esagerate [redacted] vostre manovre [redacted] siate intelligenti [redacted] disarmare gli [redacted]ri. Non [redacted] innervosirete e sarete quindi in grado di programmare un viaggio di piacere.

ACQUARIO (21 genn. - [redacted] febbr.)
Siete bene influenzati [redacted] vita senti[redacted] ed avrete [redacted] possibilità di fare nuovi incontri che [redacted] soddisferanno [redacted] che [redacted] vanità. [redacted] una [redacted] di energia che vi permetterà di migliorare la vostra situazione lavorativa e programmare la [redacted] opera futura.

[redacted] (19 febbr. - 20 marzo)
Non agite oggi con troppa superficialità [redacted] poiché si esige oculatezza, perspicacia [redacted] attenzione [redacted] per superare i contrasti [redacted] lavoro vi riserva; non [redacted] molto soddisfatti del [redacted] rapporto amoroso, ma la [redacted] l'intelligenza vi [redacted] a raggiungere un buon equilibrio.

INFORMITALIA
ISTITUTO NAZIONALE INFORMAZIONI
Controlli, indagini, infedeltà
Esito assicurato
Telefoni 511.024 - [redacted]
[redacted] Vittorio Emanuele, 107

DAMA

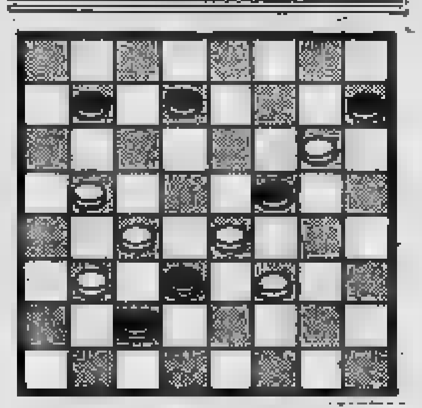

Il B. vince in [redacted]
(C. Giabliato)

SOLUZ.: 13-10, [redacted] (26-17); 10-3, 26-17 [redacted]); 3-6, 15-22; 6-3, 8-15; 2-27, blocco.

SCACCHI

Soluzione del problema n. 1845: 1. Te5.
N. 1846 (2 + 2)

L. H. Jokisch
(Nashville American, 1888)
Il Bianco matta in [redacted]

CINEMA FORMATO RIDOTTO

L'Agfamatic 901 E, una pocket a motore

L'anno che [redacted] per finire [redacted] rivoluzionato il campo del cinema formato ridotto, pur rispettando la [redacted] tecnologia [redacted] sistema Polavision a sviluppo immediato, presentato in Photokina dalla Polaroid. La rassegna fotografica e cinematografica di Colonia ha offerto [redacted] dilet[redacted] e professionisti un [redacted] sguardo sulle possibilità di applicazione dei prodotti esposti. Molto [redacted] presentazione [redacted] visitatori [redacted] pellicole degli Anni 20, compresi i primi [redacted] sonori ed una retrospettiva di René Clair, che hanno consentito [redacted] comprendere meglio [redacted] opere creative documentaristiche [redacted] anni fa.

Le mostre collaterali cinematografiche hanno completato in modo particolarmente interessante l'offerta del salone mondiale a livello amatoriale, richiamando a Colonia almeno [redacted] visitatori. I grandi colossi Kodak, Agfa Gevaert, Fuji hanno proposto ai cinefotoamatori la [redacted] pellicola supersensibile 400 Asa, che garantisce, con la [redacted] emulsione, immagini perfette anche in precarie condizioni di luce. Le aziende produttrici [redacted] cineprese e proiettori [redacted] Bauer, Chinon, Silma, Eumig, Sankyo, Nizo e Beaulieu hanno stimolato il mercato [redacted] invenzioni sempre più sofisticate, ma nello stesso tempo me[redacted] complicate, e soprattutto più economiche, per puntare i loro obiettivi sul mercato [redacted] massa.

Per il formato fotografico 110, l'Agfa ha presentato una pocket a motore siglata 901 E; più piccola del solito la fotocamera dispone [redacted] un otturatore elettronico con tempi da 1/30 sec. [redacted] 1/300 sec., regolazione elettronica dei diaframmi e scatto «sensor», famoso pulsante ros[redacted]. La [redacted] Howell [redacted] recentemente introdotto sul mercato mondiale un nuovo proiettore sonoro per diapositive, le [redacted] caratteristiche interessano non [redacted] i tradizionali utenti dei prodotti audiovisivi dell'azienda, ma anche i dilettanti appassionati della proiezione sonora diapo. L'apparecchio può proiettare su schermo incorporato [redacted] schermo a parete, registra il commento, emette e registra gli impulsi [redacted] sincronizzazione delle diapositive e può essere telecomandato o azionato a distanza. Il registratore [redacted] situato [redacted] parte frontale, impiega normali cassette [redacted] serie [redacted] comandi consente [redacted] registrazione, l'ascolto, l'avanzamento [redacted] il ritorno veloce.

Se si pensa poi ad una strenna non impegnativa, per [redacted] cineamatore appassionato segnaliamo il catalogo [redacted] del cinema italiano, recentemente uscito nelle edicole. Il volume (100 pagine - lire 9000) raccoglie tutti i film [redacted] stagione 1977/1978. Curato [redacted] Gianni Rondolino, il catalogo Bolaffi, giunto alla quinta edizione, riporta il panorama completo [redacted] aggiornato della produzione cinematografica nazionale [redacted] di coproduzione, [redacted] dati, nomi, fatti, cifre; il bilancio completo di un [redacted] utile per lo spettatore appassionato [redacted] per chi si occupa professionalmente di cinema.

Rubrica a [redacted] di **Angelo Arpaia**

Per consigli e suggerimenti scrivete [redacted] «Stampa Sera» - rubrica formato [redacted] - [redacted] Marenco 32, 10100 Torino.

L'ANGOLO ENIGMISTICO

di **Franc'Aurelio**

LE DUE COLONNE

1					A					
2					A					
3					A					
4					A					
5					A					
6					A					
7					A					
8					A					
9					A					
10					A					

Scrivere orizzontalmente [redacted] ogni riga [redacted] parole, rispondenti alle definizioni. Le due parole sono collegate mediante la lettera «A», che [redacted] finale della prima parola [redacted] seconda. Nelle [redacted] colonne a fondo grigio [redacted] leggerà l'augurio che Franc'Aurelio rivolge a tutti per il 1979.

1. E' armonia di [redacted] - [redacted]
2. [redacted] arcigno - Gustoso [redacted]
[redacted] Pingue - La [redacted] delle [redacted] e una notte
[redacted] Colpo di mare - Pronto, ingegnoso
5. Parte alta [redacted] corpo - Trampoliere migratore
[redacted] C'è anche quella cranica! - Paragrafo, capoverso
7. Rigida, austera - Ara per sacrifici
8. Intrigo - Diario, taccuino
[redacted] Lo era [redacted] VI - Rimanenza
10. Protezione - L'emblema della speranza

[redacted] 1. Musica, Altura; 2. Ordita, Ananas; 3. Grassa, Ara[redacted]; 4. Ondata, Arguto; 5. Spalla, [redacted]; [redacted] Cavita, Alinea; 7. Severa, Altare; 8. Trecca, Agenda; 9. Borgia, Avanzo; 10. Scorta, Ancora. — Nelle due colonne: «SIA [redacted] UN [redacted] ANNO».

Principe di Piemonte Blanc de Blancs, lo spumante bianco di sole uve bianche.

Per chi non conosce giornate grigie.

Ci vuole così poco per trasformare un momento come gli altri in qualcosa di speciale: un gesto, [redacted] frase.

O uno spumante diverso dai soliti.

Principe di Piemonte Blanc de Blancs è fatto solo con uve Pinot bianche colte in selezionati vigneti a un preciso momento della maturazione. Per questo è così secco, profumato, leggero, ma, soprattutto, così diverso.

Cinzano

La scelta che nasce dalla tradizione.

CPV/Kenyon & Eckhardt

ECONOMICI

15 Autovetture

R4 del '76 rossa pochissimi km vera occasione visibile Automarkets [redacted] Grosseto [redacted] 739.5353.
126 del '76 verde del '74 beige, [redacted] '78 rossa, unico proprietario. Automarkets corso Grosseto 318 tel. 739.5353.

[redacted] Acquisto alloggi

ACQUISTIAMO stabili e appartamenti singoli in Torino e prima cintura rapida definizione [redacted] riservatezza. Telefonare 535.904.
ACQUISTO urgentemente da privato alloggio libero zona S. Rita Francia Pellerina pagamento in contanti tel. 360.923.
ALLOGGIO libero in zona precollina o Crocetta 2-3-4 camere servizi acquisto con urgenza per contanti tel. [redacted].
[redacted] capitale [redacted] investire cerco di acquistare una casa in blocco in Torino. Tel. 599.657.
CE[redacted] acquista stabili in blocco in Torino cintura e Piemonte qualunque età e dimensione pagamento [redacted] per [redacted]. Telefonare 513.831.
CENTROCASA acquista singoli alloggi o gruppi di alloggi in Torino e cintura libero o affittati pagamento in contanti. Telefonare 513.831.
CENTROCASA acquista pacchetti azionari o quote di ogni entità di società immobiliari con qualunque ragione sociale (S.p.a. S.r.l. S.n.c. S.a.s. ecc.) proprietarie di stabili in Torino cintura e Piemonte, pagamento in contanti massima riservatezza. Telefonare 513.831.
CONTANTI acquisto alloggio 2-8 camere e servizi libero in Torino entro febbraio. Tel. 599.657.

EUROCASE IMMOBILI
ruolo 751, via S. Quintino 43, tel. 513.725; [redacted] 741, corso [redacted] teotti 3, tel. 556.387
SENZA ALCUNA SPESA
risolve i problemi di vendita e acquisti immobiliari, suggerisce perizie commerciali.

INVESTIMMOBILI
acquista in proprio e per conto clienti appartamenti liberi ed occupati in Torino 2-3 camere e servizi paga per contanti subito perché
CAPISCE LE CASE E LE VENDE
via Magellano 12 tel. 500.535 503.740 504.275.

MAXIMMOBILI
un nome unico nel campo immobiliare. Vi offriamo gratuitamente la nostra opera: portiamo al vostro servizio esperienza e serietà non inutili parole. Telefonateci senza impegno 541.668 - 547.694.

PRIVATAMENTE acquistiamo stabili qualunque dimensione o età in Torino e pri[redacted] cintura. pagamento contanti. Telef[redacted] 518.997.
PRIVATO acquisterebbe alloggio libero soggiorno 2-3 camere servizi zone Bernini Crocetta pre collina anche da ristrutturare. Tel. 650.9369.

VOLETE
realizzare [redacted] più? Telefonate con fiducia [redacted] 710.809
PIEMONTIMMOBILI
[redacted] nome unico nel campo immobiliare.

19 Vendita alloggi

A.C.C. [redacted] Tripoli angolo corso Cosenza camera tinello cucinino bagno piano alto due [redacted] minimo co[redacted] tel. 360.923.
[redacted] 10.500.000 più 5 mutuo libero di una camera tinello cucinino a Nichelino tel. 330.690.
ADIACENTE piazza Statuto - via Pinelli [redacted] costruzione camera cucina bagno solo 7 milioni 600 mila; 2 camere cucina bagno solo 10 milioni. Fiduciaria Immobiliare 556.956.
ANCORA in città ma già nel verde il centro residenziale De-Ga vi offre una abitazione personalizzata con giardino privato. Potete pagare permutando il vostro alloggio, accollandovi mutuo fondiario o dilazioni dell'impresa. Personale sul cantiere in strada Stupinigi Vinovo anche al sabato e domenica. Ufficio via M. Vittoria 54 Torino tel. 831380-835570.
ATTICO splendida posizione centrale vendo camera soggiorno cucinotta entrata bagno cantina con mutuo. Tel. 556.498.

BRUINO
via Torino [redacted] soleggiatissimo due camere cucinotta servizi box auto [redacted] 12 milioni 700 mila meno mutuo. tel. 900.3129.

CENTRO Immobiliare vende libero via Guidano (centro Europa) recente camera tinello [redacted] servizi L. 12 milioni 500 mila, [redacted] 650.5370.
CENTRO Immobiliare vende Grugliasco recente camera tinello cucinino servizi L. 13 milioni 500 mila tel. 650.5287 650.5370.
CENTRO Immobiliare frazione [redacted] Fermo Crimea appartamenti [redacted] camere cucina [redacted] negozio liberi L. 14 milioni tel. 650.5287 650.5370.

CENTRO
via Bettola 17. casa signorile termo bagno ascensore portineria alloggi [redacted] ufficio o abitazi[redacted] 2-5 camere negozi e magazzini al piano semin[redacted]ato Lux Case via Giusti 2 tel. 546.476.

CENTROCASA [redacted] piazza Bozzolo 7 [redacted] Molinette stabile rinnovato termoascensore 2-3-4 camere cucina servizio da 9 milioni [redacted] mila a 19 milioni 500 mila mutuo e dilazioni.
CENTROCASA 513.831 corso Palermo 101 posizione commerciale solido stabile alloggi varie metrature 1-2 camere cucina servizio da 4 milioni 200 mila a 6 milioni 200 mila.
CENTROCASA 513831 via Del Carretto signo[redacted] appa[redacted] 1-2 camere tinello bagno da 15 milioni 200 mila a 22 milioni 600 mila meno forte mutuo
CENTROCASA 513831 via Ormea 10 stabile ristrutturato 1-2-3 camere cucina servizio da 3 milioni 200 mila a 7 milioni 100 mila negozi varie metrature da 7 milioni 400 mila a 16 milioni. box 3 milioni 800 mila.
CENTROCASA [redacted] posizione eccezionale costruzione pregevolissima in via di ultimazione 2-3 [redacted] bagno [redacted] da 25 milioni [redacted] milioni; salone 3-4 camere cucina 2 servizi terrazzi da 68 milioni a 87 milioni 500 mila. Possibilità forte mutuo S. Paolo.
CENTROCASA 513.831 libero corso Quintino Sella rifinito nei minimi particolari [redacted] tinello bagno 28 milioni dilazioni.
CENTROCASA 513.831 adiacente corso Novara prezzi affare camera cucina servizi da 9 milioni 800 mila a 11 milioni 500 mila dilazioni.
CENTROCASA 513.831 adiacente via Martorelli ottima posizione prezzi introvabili 1-2-3 camere cucina servizio da 4 milioni 600 mila a 9 milioni 600 mila minimo contanti. Dilazioni.
CENTROCASA 513.831 corso Toscana prezzi affare camera cucina servizio 4 milioni 800 mila pagamenti agevolati.
CENTROCASA 513881 piazza Statuto 24 signorile stabile 2-3 camere cucina bagno da 24 milioni a 36 milioni 900 mila meno mutuo.
CENTROCASA 513.831 adiacente corso Agnelli recente camera tinello bagno 10 milioni 500 mila dilazioni.
[redacted] 513.831 [redacted] Pramollo 2/B re[redacted] one camera tinello bagno terrazzo [redacted] 7 milioni 800 mila a 10 milioni 500 mila minimo contanti dilazioni.
CENTROCASA 513831 via Gioberti 66 stabile recente alloggi [redacted] camera cucina da 5 milioni 500 mila negozi da 8 milioni 500 mila possibilità mu[redacted].
CENTROCASA 513831 corso Francia 121 posizione prestigiosa 1-2-3 camere cucina bagno da 9 milioni a 24 milioni 700 mila meno mutuo.
CENTROCASA [redacted] Crocetta corso De Nicola 24 [redacted] appartamenti 2-3 camere tinello da 28 milioni a 32 milioni 900 mila, salone 5 camere cucina 2 [redacted] ingressi 80 milioni 200 mila mutuo.
CONSULEDILE 535.322 vende a prezzo di realizzo presso corso G. Cesare in stabile decoroso camera cucina 3.500.000.
CORSO Belgio due alloggi recenti abbinabili di camera tinello servizi occupati prezzo interessante mutuo Abital 773.535.

CROCETTA
corso Rosselli 6 [redacted] servizi termo bagno ascensore Lux Case via Giusti 2, tel. 546.476.

GRAN Madre vendesi un appartamento libero completamente ristrutturato di soggiorno due camere angolo cottura due servizi terrazzo panoramico e altri due occupati sullo stesso piano. Per informazioni tel. 540.819 ore ufficio.

IFIM
libero presso via Stradella recente luminoso piano alto due [redacted] tinello cucinino servizi cantina agevolazioni permute tel. 539.701 534.863.

LIBERO bellissimo grande recente via Lanzo due camere tinello cucinino servizi termo ascensore ripostiglio Abital 773.535.

LIBERO
corso Mediterraneo 120 salone due camere cucina casa rinnovata termo ascensore Lux Case via Giusti 2, tel. 546.476.

LIBERO subito adatto ufficio 6 vani grande ingresso via Sacchi tel. 377.904.
LIBERO via Lanzo recente spazioso due camere tinello cucinotta ripostiglio box grande mutuo fon[redacted] tel. 535.566.
LIBERO [redacted] Parella spazioso camera cucina servizi ingresso due arie cantina orticello eventuale mutuo tel. 535.566.
NICHELINO libero una camera tinello cucinino servizi L. 15 milioni 500 mila possibilità mutuo. tel. 330.690.
PRIVATO vende a privato alloggio libero Cascina Vica adiacente corso Francia [redacted] camere tinello cucinino bagno ripostiglio veranda 5° piano L. 27 milioni 100 mila. tel. 740.488.
RIVAROLO vendesi libero in nuova costruzione alloggio parzialmente mansardato [redacted] cucina due camere servizi tel. 537.478.
SABATELLIMMOBILI 655359 libero adiacente via Chiesa della Salute: camera, cucina, termobagno. L. 13 milioni 700 mila. Dilazioni.
SAIR 443.588 vende libera corso Francia casetta indipendente [redacted] camere cucina servizi due box [redacted] 500 giardino 37 milioni.
TAIT A vende libero corso G. Cesare angolo corso Novara [redacted] cente 2 camere soggiorno cucinino 2 ripostigli ingresso servizi ultimo piano L. 33 milioni 800 mila meno 8 milioni mutuo. Tel. 441.765.
TAIT B vende libero recente adiacente via G. Vigliani camera cucina servizi a prezzo di realizzo L. 12 milioni 900 mila. Tel. 441.765.
TAIT C vende libero b[redacted] Milano 8 vani cucina servizi e negozio attiguo da rinnovare L. 18 milioni 400 mila dilazioni. Tel. 441.765.
VENDO alloggio in villa bifamiliare piano terra due camere cucina salone doppi servizi garage lavanderia cantina giardino libero 65 milioni compreso mutuo 7 milioni trattabili, tel. 907.670.
VENDO libero gennaio alloggio tre [redacted] cucina due servizi adiacente [redacted] Statuto L. [redacted] milioni, tel. 740.489.
[redacted] vendesi in residence Il Poggio appartamenti autonomi anche su 2 piani con doppi e tripli servizi giardini e ingressi privati verde attrezzato. Tel. 965.1254.

CASALEGNO

CASALEGNO A libero corso Regio Parco, due camere cucina servizi cantina L. 13 milioni 500 mila dilazionabili tel. 885.962 832.904 835.394 835.493.
CASALEGNO B libero piazza Chironi (Parella) due camere cucina ingresso servizi balconi cantina L. 18 milioni dilazionabili tel. 885.962 832.904 835.394 835.493.
CASALEGNO C via Ormea (centro) due alloggi stesso stabile 1-2 camere cucina servizi recente costruzione da L. 14 milioni 500 mila compreso mutuo fondiario, tel. [redacted]2 832.904 835.394 [redacted].
[redacted] D libero via Foligno (Madonna Campagna) [redacted] mera [redacted] angolo [redacted] servizi [redacted] L. 15 milioni 500 mila dilazionabili. tel. 885.962 832.904 835.394 835.4[redacted].
[redacted] E via [redacted] (Francia) mansarda [redacted] camera cucina servizio esterno L. 9 milioni tel. 885.962 [redacted] 835.394 [redacted].
CASALEGNO F via Avet (Statuto) 4 alloggi stesso [redacted] 2-3 camere cucina servizio cantina da L. 10 milioni 500 mila occasioni. tel. 885.962 832.904 835.394 835.493.
CASALEGNO G via De Sanctis (Aeronautica) due camere cucina ingresso servizi balconi cantina L. 16 milioni dilazionabili. tel. 885.962 832.904 835.394 835.493.
CASALEGNO H Rivalta (TO) due alloggi stessa casa ristrutturati: 3-4 camere cucina servizi (di cui uno libero subito) L. 30 milioni in blocco, tel. 885.962 832.904 835.394 835.493.
CASALEGNO I [redacted] Guastalla (Vanchiglia) libero [redacted] camere [redacted] servizio balconi man[redacted] 16 mq L. 9 milioni [redacted] vale occasione! Tel. 885.962 832.904 835.394 835.493.
CASALEGNO L corso [redacted] Martino (Statuto) due alloggi stesso stabile (uno libero subito) 3-5 vani servizio balconi da L. 22 milioni dilazionabili tel. [redacted] 832.904 835.394 [redacted].493.
CASALEGNO [redacted] libero corso Giovanni Agnelli (Stadio) due camere tinello cucinotto ingresso servizi balconi cantina tel. 885.962 832.904 835.394 835.493.

20 Domande affitto

AVETE da affittare alloggi vuoti o arredati Torino e provincia? Rivolgetevi alla Dea rapidità e [redacted]. Telefonare 441.640.
[redacted] in [redacted] 3-4 vani cucina servizi Torino città. Tel: 728.266.
SPOSI referenziatissimi cercano alloggetto in affitto qualsiasi zona rifondendo spese. Tel. 446.422.

21 Offerte [redacted]

A. AFFITTASI alloggi ammobiliati indipendenti 130-200 mila mensili stessa casa. Riva, via S. Secondo 49.
AFFITTASI zona centro mansarda ottimamente e totalmente arredata con aria condizionata sa[redacted] con zona giorno notte pranzo cucina bagno [redacted] mila comprese tutte le spese. Deana Domus [redacted] 2868.

38 Animali e veterinaria

TRAPPO Club 636.883 cuccioli da tutto il mondo disponibilità di ogni razza toeletta accessori ambulatorio veterinario.

45 Ville, app., cascine per vacanze, acq.-vend.

A.A. GASSINO Sciolze villa nuova trasformabile in bifamiliare molto terreno, 9 stanze con salone 3 servizi auto, sala gioco vende Studio Lisotto 789.132 780.1656.
A Ceriale La Ligure vendo appartamenti di 1-2-3-4 vani in quartieri residenziali con dilazioni sino al 50%. 0182-90.237.
A L. 4 milioni 500 mila vendo rustico in Val Varaita vicinanze campi sci offerta valida fino al 20-12-'78. Tel. [redacted] - 482.805.

[redacted]
[redacted] Mazzini [redacted] viale Capuccio rifinitissimi alloggi varie superfici garage giardino vende Antonsilva, tel. 011 544.741 visibili sabato e festivi.

CASA indipendente ristrutturata collina Tigliole S. Carlo 5 camere bagno garage cantina terreno acqua luce vendo L. 23 milioni: Tel. 504.053.
CASETTA rustica centro paese Villadeati, 6 vani. acqua. luce. comodità negozi occasione vendo 10 milioni 800 mila. tel. 774.720 dal negozio.
EDEN Ceriale via Aurelia 84. 0182 [redacted]020 vende 2-3 [redacted] da 23 [redacted] mutuo fondiario S. Stefano Pietra e Loano.

IFIM
libero in Montoso camera cucina servizi ski box 26 milioni dilazioni. Tel. 519.583.

MONTOSO vera occasione vendesi in casa recente due appartamenti e una mansarda, completamente arredati, tel. 547.119.
[redacted] Ligure vendo entroterra villino rustico vista mare giardino e orto 34 milioni, [redacted] 970.386 Torino 779.712.
PIETRA Ligure Ceriale vendo alloggi in costruzione termoautonomi [redacted] mt dal mare ottima posizione 15 milioni + mutuo [redacted] telefono 019 645.242.

SAN REMO
Strada [redacted] 36, comprensorio signorilissimo appartamenti di salone 3 camere doppi servizi box Lux Case via Giusti 2. tel. [redacted].

SANSICARIO a 4 passi da Sestriere vendiamo in complesso Reside[redacted] favolosi mono-bi-trilocali affare. Telefonare 011 796.824.
SAUZE D'OULX vendo mini appartamento in stabile di nuova costruzione a L. 22 milioni più mutuo fondiario. Tel. 011 683.809.

49 Informazioni

ABILI investigatori eseguono ricerche controlli e operazioni inerenti accertamenti pre-divorzio documentali. Inves. A. Doria 9, tel. 54[redacted].
[redacted] Sfinge investigazioni controlli infedeltà rintracci ovunque via [redacted] Buozzi 5 (angolo via Roma). Tel. 534.615.
PREVENZIONI indagini controlli fedeltà accertamenti. Rorimondial investigativa. Telefonare 531.181.

[redacted] Varie

ACQUISTA oggetti vari anticaglie mobili in stile rottami, piuma d'oca, sgombro alloggi cantine. Telefonare 485.440, 481[redacted].
MAGA reggente cartomante consiglia risolve problemi d'amore farà tornare persona amata talismani e pentacoli. Telefonare 696.6773.
PIANOFORTI assortimento di occasioni delle migliori marche verticali e coda a prezzi di assoluta convenienza sconti speciali su tutta la gamma di pianoforti [redacted] Gobbi corso IV Novembre 25 Bra tel. 44.203.
SACCHI neri plasti[redacted] per immondizia, qualità e prezzo. Tel. 890.819.

La Kustermann all'Italia con Shakespeare

Un Amleto beffardo tra il gatto e la volpe

L'appuntamento più stimolante della settimana teatrale — appuntamento controverso, magari sconcertante — [illegible] Manuela Kustermann [illegible] l'*Amleto* [illegible] in [illegible] per il Cabaret Voltaire [illegible] Giancarlo Nanni.

L'attrice che ha segnato l'ultima stagione dell'avanguardia nel volgersi [illegible] un pubblico più indifferenziato, sceglie il classico tra i classici. Naturalmente il [illegible] Shakespeare non ha [illegible] essere scolastico [illegible] per prima cosa l'attrice si attribuisce la par[illegible] di [illegible] Non si tratta d'una novità sconvolgente perché nel nostro secolo [illegible]rah Bernhardt e Asta [illegible]sen, in Francia e in Danimarca, lo hanno già fatto con grande successo.

Per la Kustermann si tratta [illegible] particolare. E' l'unica [illegible] che richiamasse la gente con il repertorio d'avanguardia, [illegible] vuole [illegible] un passo avanti con Shakespeare senza rinunciare alla monelleria [illegible] animava tante [illegible] precedenti interpretazioni. Quindi [illegible] diventa quasi [illegible] personaggio a se stante, [illegible] regista di se [illegible] si mette beffardamente al di sopra delle [illegible] teatro e della psicologia. Tutto converge in questa figura unica, dall'inimitabili-

Manuela Kustermann

[illegible] testo alla provocatorietà del mattatore.

Ecco allora Giancarlo Nanni, abituale e fantasioso regista [illegible] Kustermann, sedersi a tavolino per ordire [illegible] meccanismo migliore («... *si* [illegible] *ciò che manca di rischio, [illegible] delirio, di temerarietà, [illegible] persino [illegible] più care [illegible] tempi migliori suscitano ripugnanza*»). [illegible] travaglio sortirà [illegible] Amleto debole, un'apparenza infantile distolta da fatti sanguinosi e [illegible] oscuri pensieri. Perciò [illegible] monologo [illegible] o *non essere*» comincia [illegible] le lacrime sul ciglio e si consuma in un soffio d'impotenza. [illegible] ancora, i momenti culminanti [illegible] rappresentazioni tradizionali qui [illegible] un po' tirati via, [illegible] per sottintesi.

Ulteriore invenzione analoga [illegible] quella di Amleto-at[illegible] è costituita dall'assenza [illegible] anche le parti [illegible] truci Rosencrantz e Guildenstern [illegible] due donne (Donilde Humphreys [illegible] Gloria Brosca). Le movenze ipocrite e le violenze rattenute [illegible] in questo [illegible] a un vano armeggiare per prendere profitto [illegible] circostanze. I duri antagonisti sono diventati [illegible] più che il Gatto [illegible] la Volpe, con [illegible] effetto bizzarro raddoppiato [illegible] [illegible] tre (donne) con il principe Amleto.

Chiarito [illegible] apprezzato il senso fondamentale dell'operazione, bisogna pure dire che qualcosa ieri [illegible] sala dell'Italia non ha funzionato. Una scenografia troppo ingombrante [illegible] un [illegible] magnetico troppo lisa producevano imbarazzo in pal[illegible] non meno che in platea. Alcuni attori, inferiori all'impresa, hanno maldestramente caricato le battute più nette. Solo [illegible] fine [illegible] pubblico [illegible] sgelato [illegible] plaudendo senza riserve.

A tanto è giunta la prestazione della protagonista. Con un rilievo: [illegible] parodia dei mostri sacri dimentica il distacco critico, le «e» aperte e i passi sussultanti ricadono contro la [illegible] moderna interpretazione.

Piero Perona

Tutto esaurito al Teatro Nuovo

È festa con l'operetta

La Compagnia torinese «l'Operetta», [illegible] al Teatro Nuovo per tutto il periodo delle feste, ha fatto centro: numerosi torinesi hanno trascorso i giorni [illegible] Natale [illegible] Santo Stefano [illegible] «Cin Ci Là» e altri si sono [illegible] prenotati per «Il Paese [illegible] campanelli» che rappresenta l'attrazione di fine anno. (C'è anche da sottolineare l'iniziativa della direzione [illegible] Nuovo che ha organizzato, per il 31 dicembre, [illegible] veglionissimo [illegible] fine spettacolo: [illegible] mila lire tutto compreso: operetta, panettone, spumante, farfine, [illegible] con orchestra).

Milly Clava e [illegible] compagnia che, [illegible] stagione [illegible] stagione, aumentano [illegible] propria sicurezza in [illegible] hanno dato buona prova [illegible] professionalità; il matinée [illegible] Santo Stefano, al quale [illegible] assistito, lo conferma: richiesta di bis per il duetto «Oh, Cinciliè» eseguito con spigliatezza da [illegible] Mascagni e dal simpatico Milly Clava, cinque chiamate in finale, applausi a scena aperta.

[illegible] ragioni di successo consiste [illegible] fatto che le musiche vengono eseguite da una vera or-

Giordana Mascagni [illegible] Clava in [illegible] Nuovo

chestra (direttore Alvise Molino) anziché propinate attraverso [illegible] registrazioni [illegible] avviene oggi nella maggior parte dei casi: sapere che [illegible] «buca» ci sono orchestre [illegible] anziché apparecchiature [illegible] [illegible] fa più «teatro».

Un riconoscimento a tutti gli interpreti: Irene Villata, Margherita Giraudo, Gianni Biglione, Maurizio Lovera, [illegible]ata Attivissimo, Franco Bosco, Italo Ciciriello, Ruggero [illegible] Caro, Carlo Lendi, Angela Mauri, [illegible] Mazzanti, [illegible] Morino, Sandra [illegible] (l'e[illegible] [illegible] dei Campanelli), Luciano Oggero, Pippo Rausi.

g. batt.

Un cast ringiovanito per il giallo della Christie

Ci sono tre bimbe nella tela del ragno

Teatro delle Dieci, per «*La tela del ragno*» di Agatha Christie al Nuovo, si è decisamente ringiovanito. Merito dei tre ultimi arrivi, tre attrici, per così dire, [illegible] po' speciali: Miriam Mesturino, 8 anni e [illegible], quarta elementare; Chiara Emanuel, 9 anni e mezzo, quarta elementare; Raffaella Giacomini, 10 anni e mezzo (alla loro età, i sei mesi contano), quinta elementare.

Eccole qua: Miriam è bionda, Chiara è bruna, Raffaella è bruna anche lei, ma [illegible] solo in fotografia. Per qualche giorno è in vacanza, ma sarà puntuale in scena il 3 gennaio, per il suo debutto, quando verrà [illegible] sostituire Miriam, [illegible] in attesa [illegible] del turno [illegible] Chiara, [illegible] 8 gennaio.

Il personaggio è sempre lo stesso, la piccola Millie Hailsham-Brown, un angioletto che ha sempre fame: per l'interprete, il Teatro delle Dieci ha guardato al vivaio del Centro di formazione teatrale del Nuovo e vi [illegible] pescato, nel corso [illegible] i più piccoli, questi tre folletti. Sono tutte al secondo anno, quattro ore la [illegible] di lezione, [illegible] con la scuola, con i corsi di danza (per Raffaella e Miriam) e con le gare di nuoto (per Chiara).

Resta poco tempo libero, ma non [illegible] un problema: «*Voglio fare l'attrice professionista* — dice Miriam — *Il [illegible] ha sempre affascinato, e mi accorgo che ogni volta è sempre più eccitante*». Un sacro fuoco, per lei: ha già fatto la comparsa in tv, doppia le voci dei bambini in produzioni pubblicitarie, a casa fa la regista con le sorelle più piccole.

Per Chiara è diverso: «*Mi sono iscritta al Centro* — dice — *per provare: non sapevo com'era, credevo che le attrici lavorassero [illegible] ogni tanto, [illegible] troppi problemi*», fra scoperto che [illegible] tutto è così semplice, [illegible] si [illegible] «*Anzi, mi sta proprio cominciando a piacere*».

Un'altra conquista del teatro è [illegible] Studiando [illegible] Miriam, la sentiva parlare [illegible] [illegible] di teatro: così, tanto per vedere, ha preso a seguirla. Adesso non la tira via più nessuno. Per tutte loro, [illegible] comporta l'entusiasmo [illegible] [illegible] gioco [illegible] e l'impegno di un lavoro: hanno un modello, Carla Torrero, loro maestra al Centro e protagonista di «*La tela del ragno*». E tutto il teatro, sembra significare [illegible] presenza di Carla, [illegible] impegno ed entusiasmo.

a.dg.

«Pautasso Antonio, esperto in matrimonio»

Macario stasera nel suo teatro

Dopo una battaglia legale durata due anni, fra carta bollata, ricorsi, ingiunzioni, dibattiti, Macario questa sera entra finalmente nel suo teatrino, la «Bomboniera» di via Santa Teresa 10. Alle 21,15 l'attore sarà in scena e ancora ieri confessava la sua commozione ma anche la soddisfazione per averla alla fine spuntata.

In programma «Pautasso Antonio, esperto in matrimonio»; avrà con sé, nel suo «cast», Marisa Del Frate, Wilma D'Ensebio, Margherita Funero, Remo Varisco e Gianni [illegible] Qualche attesa [illegible] per la scelta [illegible] Macario avrebbe fatto per inaugurare la «Bomboniera», poi si è pensato che in fondo questo [illegible] [illegible] [illegible] più tipiche, più torinesi, anche se il piemontese si limita al minimo indispensabile, soprattutto in alcune inflessioni che Macario calca un po' per meglio caratterizzare il personaggio, che potrebbe benissimo essere Achille Ciabotte o un qualsiasi Carlin Cerutti.

Sganarello e il Coniglio [illegible] solo preparatori [illegible] questo [illegible] al suo teatro, [illegible] [illegible] definitivi [illegible] conquistare [illegible] quale Macario non solo ci ha rimesso tempo, quattrini, gratiacapi, ma anche un po' di salute. Ora è in sella, pieno [illegible] amarcord di fare, ed [illegible] facile [illegible] [illegible] il pubblico [illegible] [illegible] [illegible] lauso e lo ricompenserà [illegible] l'[illegible] corale [illegible] di [illegible].

in CORSO LECCE (Pellerina)
Prenotazioni Tel. 742.800
Strepitoso successo una produzione
MOIRA ORFEI
Circo sul ghiaccio
Tutti i giorni - ore 16,15 - 21,15
Festivi: ore 10,30 - 16,15 - 21,15

Convenienza da toccare con mano.

NEL PAGAMENTI
Il più concreto degli argomenti: dilazioni di pagamento sino a *12 [illegible] senza maggiorazione di prezzo, senza interessi [illegible]*
E siamo i soli a potervi offrire una simile comodità!
Ritirate subito il vostro tappeto, che mese per [illegible] aumenterà il proprio valore.

NELLE GARANZIE
Garanzie serie con argomenti da toccare con mano.
Per esempio l'impegno scritto a ricomprarVi il tappeto a un prezzo *aumentato del 10%*, dopo un anno.
Per dimostrarVi che quando parliamo di "investimento" [illegible] lo facciamo soltanto a parole.

NEI PREZZI
È facile fare prezzi bassi, [illegible] prodotti [illegible] bassa qualità. I nostri prezzi sono i più convenienti, in rapporto all'*alta qualità:* perché importiamo e vendiamo direttamente in [illegible] i grandi centri italiani.

NELL'ASSORTIMENTO
Migliaia di tappeti orientali di tutte le provenienze (Persia, Russia, Turchia, India, Pakistan etc.). L'assortimento *più grande* [illegible] per una scelta veramente su misura.

		VALORE	REALIZZO
Scendiletto preghiera		L. 90.000	*da L. 45.000*
Beluoistan	mt. 1,50x1,00 circa	L. 180.000	*da L. 100.000*
Tappeti Persiani	mt. 2,00x1,30 circa	L. 380.000	*da L. 190.000*
Bukhara Karaci	mt. 3,00x2,00 circa	L. 680.000	*da L. 390.000*
Tappeti Persiani	mt. 3,00x2,00 circa	L. 1.000.000	*da L. 580.000*
Royal Kashmir	mt. 3,00x2,00 circa	L. 1.100.000	*da L. 790.000*

[illegible] *Kirman, Isfhan, [illegible], Schirwan, [illegible] e... mille [illegible] possibilità.*

C.I.T.O.
CENTRO IMPORTAZIONE TAPPETI ORIENTALI
LA PIÙ GRANDE ORGANIZZAZIONE ITALIANA DEL TAPPETO ORIENTALE

agenzia 2P torino

Biondi, Mussolini in tv

«Vi piace il mio duce?»

ROMA — *Stasera sul video* [redacted] *puntata dello sceneggiato* «Tecnica [redacted] un colpo di Stato» *che, in quattro episodi, svolge* [redacted] *della* «marcia [redacted] Roma» *di* [redacted] *Mussolini. Naturalmente* [redacted] *figura principale* [redacted] *ricostruzione televisiva* [redacted] *quella* [redacted] *capo* [redacted] *fascismo, interpretato dall'attore Pietro Biondi che — strano destino — non* [redacted] *ai personaggi del periodo fascista. Ha appunto alle spalle interpretazioni* [redacted] «I fratelli Rosselli» *e in* «40 giorni [redacted] libertà» *per la televisione,* «8 settembre» *in teatro,* «Il delitto Matteotti» *e* «Il sospetto» *nel cinema.*

Non sarà certo stato facile individuare le caratteristiche [redacted] *Mussolini. Quali sensazioni ha provato nel riesumarle?*

«[redacted] che si è [redacted] — *spiega Biondi* — soprattutto [redacted] curiosità di attore. Personalmente, [redacted] uomo, non stimo Mussolini dal punto [redacted] vista politi[redacted] come attore [redacted] ritengo un personaggio [redacted] interessante. Credo, fra l'altro, di aver presen[redacted] duce [redacted] po' inedito. Infatti, anche [redacted] cinema, [redacted] cercate spesso [redacted] che più [redacted] gli assomigliasse, inserendola nella vicenda storica in modo piuttosto caricaturale. Io, invece, ho provato ad applicare al personaggio Mussolini ciò che [redacted] appli[redacted] un [redacted] personaggio di fantasia, anche [redacted] ho voluto studiare più a fondo l'uomo, [redacted] soli aspetti esteriori».

Pare che lei si sia specializzato in rievocazioni [redacted] *storia recente. Ritiene in questo modo che* [redacted] *attività* [redacted] *più impegnativa?*

«Svolgo [redacted] mio lavoro con professionalità, [redacted] seguire sche[redacted] anche cose comiche. Ancora per [redacted] televisione ho impersonato Stavisky, in tre puntate, che andrà [redacted] onda fra qualche mese.

Un [redacted] *riceve più soddisfazioni professionali in teatro, nel cinema o in televisione?* «Per un [redacted] credo che [redacted] lavorare serenamente e fare personaggi che interessano. I [redacted] di divismo sono sempre più rari, la televisio[redacted] ormai [redacted] ne sforna più».

l. a.

TV REGIONALI

Teleradio Asti — Canale 25-51

12 — Film: L'indiano
13,40 [redacted]
14 — Obiettivo [redacted]
14,15 Film: [redacted] battaglia [redacted] Engelchen
15,45 Film: La taglia
17,15 Dallo lai
18 — Per i ragazzi
18,50 Tutto sci
19,40 TRA [redacted]
[redacted] — Obiettivo [redacted]
20,15 Film (replica): [redacted] taglia
21,45 Bar [redacted] Sarili
22,45 Superclassifica show
23,15 Film (replica): [redacted]

TBN (Novara) — Canale 47

20 — Telefilm Il 1° giorno [redacted]
20,30 [redacted] oggi
21,05 Al [redacted] Carimate, musicale [redacted] Bongiorno
21,45 Un lungo rancore, telefilm
22,30 [redacted] oggi

STP (Casale-Vc) — Canale 50

12,15 Film: Salty il cucciolo [redacted] mare
[redacted] — Momenti [redacted] vita [redacted]
20,30 Il Trifoglio - Segue [redacted]
[redacted] — Superclassifica show
21,30 Dove andiamo [redacted]
21,45 Speciale [redacted]
22,15 Documentario
22,45 Il Trifoglio - Segue [redacted]
23 — Videonight

Tele Biella — [redacted] 21-59

12 — [redacted]
17,45 Comiche
18,10 Film per ragazzi
19,30 [redacted]
[redacted] — Videogiornale
21,15 [redacted] problemi di [redacted] nostra, dibattito
22,30 Film
24 — Videogiornale

Tva (Aosta) — Canale [redacted]

11,40 Portami tante rose, 1ª punt. progr. musi[redacted]
12,40 Rotopress TVA
13 — [redacted]
19,30 Domani sport
19,50 Documentario
20,20 TG 20,20
20,50 [redacted] Tre [redacted]
22,30 Una regione di [redacted] al [redacted]

Teleradio city (Al) — Canale 44-47

12,30 [redacted]
12,45 Film
14,15 Il [redacted]
15,15 [redacted]
15,45 Topoclub
16,30 [redacted]
17,30 [redacted]
18,30 Agenda
19 — [redacted]
20,15 Elettroquiz
21,15 Intermezzo [redacted]
21,45 Che [redacted] quell'anno
22 — Caccia [redacted] campione
1 — [redacted] buonanotte

OGGI ALLA RADIO E FILODIFFUSIONE

1 — FM 92,1

Giornale radio: ore 14; 15; 17; 19; 21; 23

14,05 **Radiouno jazz '78.** Coordinato da Adriano Mazzoletti
14,30 **Le** [redacted] Programma condotto da Daniela [redacted]
15,05 [redacted] pre[redacted] **Rally**
15,30 **Errepiuno.** Incontri radiofonici pomeridiani. Oggi con Delfina Metz
15,35 **Incontro con** [redacted] **VIP.** I protagonisti della musica seria
17,05 Radiodrammi in miniatura **I grigi** [redacted] **El Greco** di Lino Matti. Regia di Dante Raiteri
17,20 **Asterisco musicale**
17,30 **Affaires, affari,** [redacted] Programma settimanale di Giuseppe Lazzari e Nanni Canesi
18,05 Mina presenta **Incontri** [redacted] **mio tipo**
18,35 **Lo** [redacted]
19,20 **In tema di...**
19,30 **Ascolta, si fa** [redacted]
19,35 [redacted] **jazz '78.** Coordinato [redacted] Adriano Maz[redacted]
20,25 **Le** [redacted] con Gianfranco Amendola
21,05 **Festival** [redacted] **Bregenz** [redacted] Direttore [redacted] Rowicki
23,08 [redacted] **da...** Programma di Giancarlo De [redacted]

2 — FM 95,6

Giornale radio: ore 15,30; 16,30; 17,30; 18,30; 19,30; 22,30

14 — **Trasmissioni regionali**
15 — **Discosfida.** Gara [redacted] suc[redacted] e novità condotta [redacted] Giancarlo Guardabassi [redacted] realizzata da Enzo Lamioni (II parte)
16,37 **Il meglio** [redacted] **meglio** [redacted] **migliori.** [redacted] 45 minuti [redacted] Amendola e Bruno Corbucci
17,55 **Il quarto diritto** ovvero: [redacted] diritto [redacted] non emarginazione. Regia di Paolo Filippini
18,33 **Spazio X.** Spazi musicali a confronto per tutti i gu[redacted] per tutte le età affi[redacted] a Beppe Caporale, Franco Montini, [redacted] Margiotti
23,29 **Chiusura**

3 — FM 98,2

Giornale radio: [redacted] 13,45; 15,15; 18,45; 20,45; 23,55

14 — **Il mio Mendelssohn.** Una scelta sentimentale e ragionata di Raoul Meloncelli (II parte)
15,30 **Un** [redacted] **giovani**
17 — [redacted] **senza parole** [redacted] **Mendelssohn**
17,30 **Spazio Tre.** [redacted] tualità culturali presentate da Antonio [redacted]
19,15 **Spazio Tre** (II parte)
21 — **Nuove** [redacted] Aggiornamenti e [redacted] Gianfranco [redacted]ro
21,30 **Spazio Tre Opinione.** Interventi, confronti, dibattiti
22 — [redacted] Emilio [redacted]
[redacted] — Filippo Bianchi presenta **Il jazz.** Improvvisazione e creatività nella musica
23,40 **Il** [redacted] **di** [redacted] **notte**

F — IV CANALE

14 — **Tastiere**
14,25 [redacted] **e arie da concer**[redacted] **di** [redacted]
14,55 [redacted]
15,42 **Concerto sinfonico di**[redacted] **Leitner con** [redacted] **partecipazione del pianista** [redacted] **Kempff**
17,30 **Stereofilomusica**
[redacted] — [redacted]
20 — **Luigi** [redacted]
20,15 **Interpreti** [redacted] **ieri** [redacted] **di oggi: Arthur Schnabel** [redacted] **Barenboim**
21,30 **Il concerto** [redacted] **Novecento italiano**
[redacted] — [redacted]
22,30 [redacted] **religiosa nella musica**
23 — **A notte alta**

[redacted]

14 — Tutto jazz
15 — [redacted] musicale
[redacted] — [redacted] e paralleli
[redacted] — [redacted]
[redacted] — Quaderno [redacted] quadretti
22 — Musica leggera in [redacted]

RADIO ALTERNATIVE

[redacted] (Fm 96,400): telefono 965.8007
[redacted] (Fm 104 Mhz): telefono 516.277.
[redacted] 3 (Fm 89,78 Mhz): telefono 724.024.
Radio Subalpina (Fm 101) telefono 835.468 830.886
[redacted] (Fm 97,700): telefono 512.092.
Radio [redacted] **Bianco** (Fm 103,700 Mhz): [redacted] 512.828.
[redacted] **Torino Liberty** (Fm 90,900 Mhz): telefono 683.222.
[redacted] **ABC** (Fm 97 Mhz): telefono 542.131.
[redacted] **Blitz** (Fm 100 Mhz): telefono 767.813.
Radio [redacted] (Fm 93 Mhz): [redacted] 513.651-513.757.
[redacted] **95** (Fm 94,908 [redacted]z): tel. 713.074-713.075.
[redacted] **4** (Fm 102): telefono 613.234.
[redacted] **Torino Est** (Fm 90 Mhz): telefono 518.573.
Radio Torino International (Fm 103,300 Mhz): t. 637.637.
[redacted] (Fm 99,600 Mhz): telefono 500.720.
[redacted] **Torino** [redacted] (Fm 94 - 101,4 Mhz): t. 876.661.
[redacted] **Proposta** (Fm 88,750): telefono 545.471.
[redacted] **Sky** (Fm 92,500): telefono 901.4405.
[redacted] (Fm 99,300 Mhz): [redacted] 556.301/2.
Radio 88 Eightyeight (Fm 89 Mhz): [redacted] 473.0261.
[redacted] **Città Futura** (Fm 96,600): telefono 544.383.
[redacted] **Galaxy** (Fm 94,750 - 90,500): tel. 705.284.
[redacted] **Vogue Caluso** (Fm 97,200): tel. 983.2300.
[redacted] **Mole** (Fm 101,500): telefono 213.559.
Radio [redacted] (Fm 105,500): telefono 305.134.
Radio Torino City (Fm 88,950 [redacted] 94,750).
[redacted] **Centrale** (Fm 95,900): tel. 627.1297.
[redacted] **Radio Manila** (Fm 98,600 Mhz): t. 284.831.
[redacted] **Radio** [redacted] (Fm 97,400 Mhz): t. 739.9261.
[redacted] **Monviso** (Fm 94,400 Mhz): telefono 830.403.
[redacted] **City** [redacted] (Fm 97,900 Mhz): telefono 707.0926.
Radio Rivoli (Fm 100,595 Mhz): telefono 953.2152.
Radio [redacted] (Fm 102,730 Mhz): telefono 530.077.
[redacted] **Express** (Fm 100,200 Mhz): telefono 531.625.
[redacted] (Fm 89,400 Mhz): telefono 800.9871.
[redacted] **Radio** [redacted] (Fm 102,300): tel. 800.9877, Settimo Torinese.
[redacted] (FM 93,300 Mhz): telefono 800.1617.
[redacted] (Fm 91,600 Mhz): via Ciriè 23, Borgaro.
[redacted] **Radicale** (Fm 90,300): telefono 531.355.
[redacted] (Fm 90,600): telefoni 262.2866 - 262.3662.
[redacted] (Fm 101,200 Mhz): t. 901.4264.
[redacted] **Uno** (Fm 92,600 Mhz): t. 264.514-263.366.
Radio [redacted] **Zero** (Fm 98,650 Mhz): t. [redacted]
Radio Chivasso 94 (Fm 94 Mhz): tel. 912.708, Chivasso.
Radio [redacted] **2000** (Fm 91,200 Mhz): telefono [redacted]
Radio [redacted] (Fm 95,900): telefono 627.1297.
Radio [redacted] **Aperto** (Fm 88,200): telefono [redacted]
[redacted] **S.** [redacted] (Fm 94,750 [redacted] 100,800): tel. 822.4838.

TV ESTERE

Svizzera

15,25 [redacted] **Coppa Spengler** [redacted] **hockey** [redacted] **gh**[redacted] (c)
17,50 **Teleg**[redacted]
17,55 [redacted] **i più piccoli: Simone** [redacted] **il** [redacted] **doppio** (nona puntata) (c)
18 — **Per i giovani: Ora G** (c)
18,50 **Telegiornale** (c)
19,05 [redacted] (c)
19,35 [redacted]**: Un freddo inverno,** telefilm (c)
20,05 **Il regionale,** rassegna [redacted] avvenimenti della Svizzera italiana (c)
20,30 **Telegiornale** (c)
20,45 [redacted] **un anno in immagini** (c)
21,45 [redacted] **Bennato,** programma musicale (c)
22,10 **Tempio** [redacted] (c)
23,05 [redacted] (c)
23,20 **Telegiornale** (c)

Capodistria

20 — **L'angolino dei ragazzi,** cartoni animati (c)
20,15 **Telegiornale** (c)
20,35 **La** [redacted] **del** [redacted] Henri Verneuil, [redacted] Isa Miranda, Henri Vidal, Mylène Demongeot. Drammatico — *Diretto da* [redacted] *abile confezionatore francese di vicende cinematografiche, in particolare gialle, il film narra i casi di Philippe Delaroche, la cui esistenza opaca di impiegato di banca viene turbata dalla comparsa della ricca* [redacted] *ancora bella vedova madame Farnwell. I due si innamorano e si sposano,* [redacted] *il guaio* [redacted] *che* [redacted] *signora ha una giovane e* [redacted] *segretaria,* [redacted] *nome Eve, che ben presto diventa amante di Philippe. La situazione, già delicata, si appesantisce quando Philippe scopre che Eve ha un altro uomo*
22,15 [redacted] **delle manifestazioni economiche** (c)
22,40 **Notturno,** documentario (c)

Montecarlo

17,45 **Un** [redacted] **d'amour, d'amitié et beaucoup de** [redacted]
18,50 **Telefilm**
19,25 **Paroliamo,** telequiz
19,50 **Notiziario**
20 — **Le evasioni celebri: L'ispettore lamb,** telefilm
21 — [redacted] **Cairo,** di Wolfgang Schleif, [redacted] Adrian Hoven, Elisabeth Muller. Guerra
22,30 **Oroscopo di** [redacted]
22,35 **Punto** [redacted]
22,45 **Notiziario**
22,55 [redacted]

TV NAZIONALE

Rete uno

12,30 **Argomenti: Natale fra la gente** (c)
13 — **Oggi disegni animati: Gli antenati,** cartoni animati (c)
13,30 **Telegiornale**
14 — **Una lingua per tutti: Il francese** (ventiduesima trasmissione) (c)
FILM 17 — **Il quarto re,** film di animazione di Alvin Cooperman (c)
17,25 **di fuoco,** con Marina Fabbri (c)
17,55 **Daffy Duck: Villeggiatura movimentata** (c)
18 — **Nova,** problemi e ricerche della scienza contemporanea (c)
18,30 **TG 1 Cronache: Nord Sud, Nord** (c)
19 — **La fotografia racconta** (seconda puntata)
FILM 19,20 **Happy days: La controfigura,** telefilm — *Nel guai questa volta è Richie, che viene costretto da Mr. Cunningham a tener compagnia, una sera, alla figlia dell'idraulico, ospite per un paio di giorni. Richie è già impegnato e risolve la seccatura facendosi sostituire da Popsie, sicuro che nessuno se ne possa accorgere. Popsie, fatidica, corteggia pressantemente ragazza, facendo così nascere una serie di complicazioni, nelle quali per forza di cose sarà coinvolto l'innocente Richie* (c)
19,45 **Almanacco del giorno dopo** (c)
20 — **Telegiornale**
20,40 **Tam tam,** attualità TG 1 (c)
FILM 21,35 **I basilischi,** Lina Wertmüller, con Stefano Satta Flores, Antonio Petruzzi, Rosanna Santoro. Commedia, 1963 — *Per la serie registi italiani: gli anni verdi» è ora il turno di Lina Wertmüller, della quale viene presentato il d'esordio. La vicenda ricorda vicino quella «I vitelloni» di Federico Fellini. Al posto Rimini degli Anni Cinquanta, c'è ora il paesino di Palazzo S. Gervasio in Basilicata, dove i giovani luogo passano loro giornate bar famiglia, noia e pigrizia, castelli in aria e aspirazioni alla fuga* - **Telegiornale**

Rete due

12,30 **Vedo, sento, parlo: I libri** (c)
13 — **TG 2 Ore tredici**
13,30 **La vita scogliera corallina** (terza puntata) (c)
15 — **incontro palavolo Panini-Edilcuoghi**
17 — **Sara** **sa,** cartoni animati (c)
17,05 **Zum, Il delfino bianco,** cartoni animati (venticinquesimo e ultimo episodio) (c)
17,30 **dispari,** rubrica bisettimanale (c)
18 — **Racconti popolari: Le avventure Ghino di Tacco** (terza puntata) (c)
18,30 **TG 2 Sportsera** (c)
18,50 **Buonasera .. Il Quartetto Cetra,** con il telefilm serie **Ufo Robot** (c)
19,45 **TG 2 aperto**
20,40 **Portobello,** mercatino venerdì condotto da Enzo Tortora (c)
21,50 **Tecnica di un colpo La marcia Roma,** di Silvio Maestranzi, con Gianni Rizzo, Raoul Grassilli, Lucio Rama, Mario Feliciani, Pietro Biondi, Vittorio Congia, Ennio Balbo, Ivano Staccioli, Riccardo Cucciolla (terza puntata) — *Di fronte all'imminente colpo di Stato fascista, re Vittorio Emanuele III decretare lo stato d'assedio, notte fra il 27 e il 28 ottobre 1922, nonostante lo scarso entusiasmo del primo ministro Facta. la mattina dopo, il re ha già cambiato idea: dopo consultazioni con i più stretti collaboratori, cui il maresciallo Diaz, Vittorio Emanuele decide ammettere pacificamente i fascisti affidando loro incarichi di governo. giorno stesso, De Vecchi Ciano vanno al Quirinale trattare, mentre Mussolini non si fida a lasciare Milano* (c)
22,45 **Teatromusica speciale: di una «teatra»** (c)
TG 2 Stanotte

AMAROLO
L'AMARO DI BAROLO
Prodotto e imbottigliato
COMM. GIOVANNI SCANAVINO
PRIOCCA D'ALBA

TV PRIVATE

è responsabile frequenti variche le tv all'ultimo

G. R. P. Canale 42

15,35 **Il pomicione provincia** (telefilm)
16,20 **Grp Flash**
16,35 **Indovina chi** (quiz)
16,45 **Conto alla rovescia** (musica e balletti)
17,35 **animati**
18,10 **Incontro musicale con i «Nuovi angeli»**
18,45 **scenografica**
19,15 **Grp**
19,40 **insieme** (come arredare, vivere meglio casa)
20,18 **Indovina chi** (quiz)
FILM 20,30 **Il tuo uccidere,** di Alfonso Brescia, con Giorgio Ardisson, Françoise Prévost. Giallo, 1971 — *Scoperto che l'amante di moglie ex nazista ricercato in tutto mondo, lo ricatta costringendolo ad uccidere donna, squartarla e sistemarne i pezzi dentro due valigie*
22,15 **L'incompiuta** (quiz)
22,30 **Questo grande cinema** (curiosità cinematografiche, interviste anticipazioni)
23 — **Cinerama** (le prime visioni Torino)
23,10 **Caccia** (interviste e pronostici totocalcistici di Gianni Rivera)
0,20 **Grp**
0,30 **Mezzanotte col pittore Alessandri**
0,55 **Dai giornali di**
1 — **Il tuo dolce corpo da uccidere**

TV Commerciale Canale 44

FILM 16,30 **L'eroica legione,** di Joseph Kane, con William Elliott, Bruce Cabot. Western — *Texas, 1845: giornalista che deve inviare corrispondenze sui crimini commessi dai ribelli contrari all'annessione agli Usa non che a capo della rivolta ci suo zio e il suo fidanzato*
18,30 **Incontri**
19,45 **Di** (concorso per ragazzi)
20 — **Gazzettino regionale** (questa in Piemonte)
FILM 20,30 **La del vampiro,** di Henry G. Richards, con Edward B. Tucker, Horror — *Un conte ungherese, in realtà un vampiro che sogna di trasformare la Terra in mondo di vampiri, va in America per uccidere tutti i componenti dell'unica famiglia i cui discendenti, secondo leggenda, possono ostacolare il suo progetto*
22 — **Tictac** (giochi e cabaret con Paride e Tintin)
23,30 **Parliamo di parapsicologia** (la medium Miscioscia risponde alle lettere alle telefonate)

Videogruppo Canale 52

FILM 17 — **Lamiel,** Jean Aurel, con Anna Karina, Jean Claude Brialy. Drammatico 1968 — *Le passioni, gli amori e i molti tradimenti di una bella contadina che il medico del riuscito ad elevare alle massime vette dell'alta società parigina*
19 — **sopravvivenza in un follista** (gli spettacoli della sera la compravendita dell'usato, con Maria Cimino)
19,30
19,45 **cinema** (consigli cinematografici e interviste Federico Peiretti)
20,30 **Bonanza:** Regalare un sogno (telefilm)
21,30 (quiz telefonici sulla Torino degli passati, con Alberto Negro)
22,30 **Il playboy mezzanotte** (con Lino Patruno, Nanni Svampa, Franca Mazzola, Tullio De Piscopo, Aldo Bonocore e le coniglie te di Playboy)
24 — **Videonotizie 2**

Tele Torino Int. Canale 61

17,30 **d'oro story** (con Mago Zurli il piccolo coro dell'Antoniano di Bologna)
18,30 **Nalka** (cartoni animati)
19,20 **Space Angel:** Missione nell'eternità (disegni animati)
19,45 **Tti notizie**
20 — **L'invenzione** (documentario)
20,20 cosa fare dei vecchi imballaggi (bricolage)
20,40 **che viveva** (commedia Jean-Luis Trintignant. Replica)
21,05 **Grand Prix** (settimanale di automobilismo)
— **Superclassifica show** () delle sette canzoni della hit parade, balletti, pupazzi animati e spezzoni di film)
FILM 22,30 **Mille mister Jordan,** di Alexander All, con Montgomery. Evelyn Keyes. Commedia 1957

Tele Studio Torino Canale 24

FILM 15,50 **Natale,** Terence Young, con William Holden, Virna Lisi. Drammatico 1970 — *Solo la prossimità della morte di suo figlio, malato di un male incurabile, si che capisca di aver sbagliato ogni cosa con lui*
17,30 **La tv dei ragazzi:** Tarzan il magnifico
19 — **Speciale**
19,30 **Tvg**
19,50 **Mirage** (quiz)
FILM — **superstar,** di Jim Westman, con Edward Asner. Drammatico 1973 — *In un'agenzia di catch in tre: la segretaria, l'incorruttibile manager, e il campione, che ormai ha i suoi anni, vorrebbe chiudere in bellezza battendo un presuntuoso e fortissimo lottatore*
22 —
23,30 **Tvg**
FILM 24 — **Harrys,** Anthony Asquith, con Michael Redgrave. Commedia — *Dopo diciotto insegnamento, ed altrettanti turbolento matrimonio, giunto all'età della pensione, un professore amato da nessuno prima di lasciare la scuola vorrebbe poter mostrare la sua profonda umanità*

Tele Europa 3 Canale

14,30 **Show**
FILM 15,30 **I piccoli** Wo Se Yuen, con Ruen Sun. Avventuroso, 1973 — *Sfidando i continui attacchi giapponesi, cinque cinesi cercano di raggiungere i loro capi per metterli al corrente progetto nipponico per l'invasione Hong Kong*
16,45 **Il di Esculapio** (rubrica medica. Seconda puntata. Replica)
FILM 17,30 **Tarzan in India,** di John Guillermin, con Jack Mahoney. Avventuroso, 1963 — *Chiamato principesse, Tarzan deve impedire che una diga costruita faccia morire di migliaia di elefanti che già vagano semiimpazziti per giungla*
19 — **Il d'ortica** (romanzo sceneggiato. Seconda puntata. Replica)
19,30 **Pop, e soul**
FILM 20 — **fantasma,** Toshiro Honda, con Thomas Lee. Fantascienza, 1970 — *Per attaccare la Terra gli extraterrestri debbono distruggere la cortina elettronica che la protegge. L'«Insuperabile» bordo tenta di scacciarli*
21,30 (parapsicologia)
22 — **Ammutinamento nello spazio,** di Hugo Grimaldi, con William Lesile. Fantascienza, 1966 — *Sotto la minaccia di un mortale fungo lunare, gli abitanti di stazione spaziale si ribellano al loro capo, che, salvatosi stento, cerca il modo di distruggere il morbo*
23,30 **Tonzo**
24 — **Tarzan il magnifico,** di Robert Day, con Gordon Scott. Avventuroso, 1959 — *Catturato un assassino, Tarzan deve gnario alla polizia traversando a piedi tutta la jungla, mentre i parenti del gangster fanno di tutto per liberarlo*

Tele Subalpina Canale 46

16,30 **Cartoni**
17 — **L'erba voglio** (fiabe giochi)
18,45 **Flash**
19 — Notiziario
19,35 **Che** (con Lino Patruno)
20 — **Speciale**
FILM 20,30 **Film**
21,30 **La psicologia**
22,30 **Speciale bocce**
23,30 **Nuovo spazio** (dischi e dediche)

Tele M. Bianco Canale 33

16 —
FILM 16,20 **Tutto il ride,** di Ignazio Ferronetti, con Ettore Petrolini, Charlie Chaplin, Max Linder, Buster Keaton, Aldo Fabrizi. Comico, 1952 — *Raccolta sequenze più caratteristiche girate dai maggiori comici schermo dall'inizio del secolo in poi*
18 — **con noi** (filmati musicali scelti da Mario Passera)
19 — **TG Italia/Mondo**
19,15 **Libri in primo piano**
19,45 **TMB Sport**
20,15 **Cartoni animati**
20,40 **TG Torino/Piemonte**
21 — **Circus story**
23 — **Oroscopo**
23,15 **Il un di anni,** Gordon Flemyng, con Peter Cushing. Fantascienza, 1968 — *Giunti bordo della macchina tempo nel 2150, un poliziotto, uno scienziato le belle nipoti questo cercano di abbattere il dominio robot extraterrestri che tiranneggiano sul mondo*

I CINEMA DI TORINO

CRITICA

Capolavoro	●●●●●	Eccezionale	○○○○○
Ottimo	●●●●	Successo	○○○○
Favorevole	●●●	Consensi	○○○
Discusso	●●	Discorde	○○
Mediocre	●	Scarso	○

RIDUZIONI [illegible] — Cinema: Adriano, Arco, Ariocchino, Cristallo, Giardino, Ideal, Jolly, Maffei, Roma Inc., Sociale, Vittorio Veneto — Teatri: Carignano: Comp. C. Campanini e F. Barbero (biglietti ridotti all'Enal per stasera); Nuovo: Comp. Operette Clava-Mascagni (biglietti ridotti all'Enal per stasera e domani); [illegible] Gipo Farassino [illegible] «L'ultimo Cesare» (biglietti ridotti all'Enal per stasera), Nuovo Sala Valentino «Tela di ragno» (biglietti ridotti all'Enal per stasera; Turinese: Comp. Piccola Ribalta in «Nè sobèrs 'd Monsù Panèt» (riduzioni Enal alla cassa); Alcione: ore 16,15 e 21,30 (riduzioni Enal alla cassa) — Palaghiaccio: riduzioni Enal alla [illegible] — [illegible] Pellerina: Circo Moira Orfei (riduzioni Enal 50% alla cassa).

SAINT-VINCENT
CASINO DE LA VALLEE

prime visioni

AMBROGIO c. Vitt. Eman. 52 Tel. [illegible]
Come perdere una moglie... e trovare un'amante..., di P. Festa Campanile, con J. Dorelli, B. Bouchet (Italia - Colori) — Il caso fa incontrare un marito e una moglie traditi dai rispettivi coniugi. Viet. 14.
Orario: 14,40-16,40-18,40-20,25-22,30. ★ Commedia
Critica ●● Pubblico ○○○○ Ingresso L. 2500

ARCO-INC c. Pr. Oddone 31 Tel. 484.621
I sogni del signor Rossi, di Bruno Bozzetto (Italia - Colori) — L'autore di «Allegro non troppo» in una serie di cartoons dedicati ai sogni dell'italiano medio - Abbinato un documentario sull'Africa. Non viet.
Orario: 15-17-18,40-20,20-22,20. ★ Disegno [illegible]
Critica ●● Pubblico ○○○○ Ingresso L. 1500

ARISTON v. Lagrange [illegible] Tel. 546.147
La carica dei 101, prod. Walt Disney (Usa - Colori) — Gustosi e divertenti incidenti per i 99 simpatici cuccioli dalmata capitanati da babbo e mamma. Segue: **Pierino e il lupo.**
Orario: 14,45-16,45-18,40-20,30-22,30. ★ Disegno animato
RIEDIZIONE (1962) Ingr. 2500, rid. [illegible]

[illegible] c. Sommeiller 22 Tel. 587.190
Forza 10 da Navarone, di Guy Hamilton, con R. Shaw, B. [illegible], F. Nero (G.B. - Colori) — I due sopravvissuti della prima vicenda di Navarone devono paracadutarsi in Jugoslavia per eliminare un traditore.
Orario: 14-16,10-18,20-20,20-22,30. Non viet. ★ Guerra
Critica ●● Pubblico ○○○○ Ingresso [illegible]

ARTISTI EROTIC CENTER v. Artisti Tel. 831.374
Voglia di lei, di Claude Pierson [illegible] Paola Senatore, Lucrezia Love, Mauro Parenti (Francia - Colori) — Fantasie erotiche provocate da una delle più eccitanti porno star del momento. Viet. 18.
Orario: 15-16,30-18-19,30-21-22,40. Erotico
PRIMA VISIONE non recensita Ingresso L. 2000

ASTOR v. Viotti 8 Tel. 519.516
Forza 10 da Navarone, di Guy Hamilton, con R. Shaw, B. Bach, F. Nero (G.B. - Colori) — I due sopravvissuti della prima vicenda di Nav[illegible], devono paracadutarsi in Jugoslavia per eliminare un traditore.
Orario: 14,40-17,20-19,50-22,20. Non viet. Guerra
Critica ●● Pubblico ○○○○ Ingresso L. [illegible]

AUGUSTUS p. C.L.N. [illegible] Tel. 530.714
Tutto mio padre, di Maurizio Lucidi, con Enrico Montesano, Marilù Prati (Italia - Colori) — Pizzettaro romano con aspirazioni artistiche si scopre all'improvviso figlio naturale di Hitler. Non viet.
Orario: 14,40-16,40-18,40-20,25-22,30. ★ Commedia
Critica ■ Pubblico ○○○ Ingresso L. 2500

CAPITOL v. San Dalmazzo 24 Tel. [illegible]
Lo squalo 2, di Jamot Szwarc, con Roy Scheider, Loraine Gory (Usa - Colori) — Lo stesso paese della precedente avventura è di nuovo meta [illegible] di un ancor più feroce squalo femmina. Non viet.
Orario: 14,40-17,20-19,50-22,20. Drammatico
Critica ●● Pubblico ○○○○○ Ingresso L. [illegible]

CENTRALE d'Essai v. [illegible] Alberto 27 Tel. 540.110
Il cagnaccio dei Baskervilles, di Paul Morissey, con Terry Thomas, Peter Cook (Usa - Colori) — Su una oscura eredità dei Baskervilles, arriva ad indagare un inedito e divertente Sherlock Holmes. Non viet.
Orario: 15,30-17,15-19-20,45-22,30. ★ Commedia
Critica ●● Pubblico ○○○ Ingresso L. 2500

CORSO [illegible] Vitt. Eman. 50 Tel. 510.702
Lo squalo 2, di Jamot Szwarc, con Roy Scheider, Loraine Gory (Usa - Colori) — Lo stesso paese della precedente avventura è di nuovo meta delle incursioni di un ancor più feroce squalo femmina.
Orario: 15,10-17,40-20-22,30. Non vietato. ★ Drammatico
Critica ●● Pubblico ○○○○○ Ingresso L. 2500

CRISTALLO v. [illegible] Tel. 650.71.00
Il ritratto, di Edouard Molinaro, con Ugo Tognazzi, Michel Serrault, Michel Galabru (Francia-Italia - Colori) — Figlio di un omosessuale, innamorandosi della figlia di un moralista, mette nei guai il padre.
[illegible]: 14,40-16,40-18,35-20,30-22,20. Non viet. ★ Commedia
Critica ●●● Pubblico ○○○○○ Ingresso L. 2500

DORIA v. Gramsci 9 Tel. 542.422
Il paradiso può attendere, [illegible] Warren Beatty e Buck [illegible]ry, con W. Beatty, Dyan Cannon, J. Christie (Usa - Colori) — Giocatore di football americano morto prematuramente, torna in terra miliardario.
Orario: 14,40-16,30-18,30-20,30-22,30. Non viet. ★ Commedia
Critica ●●● Pubblico ○○○○○ Ingresso L. 2500

[illegible] v. C. Colombo 31 Tel. [illegible]
Assassinio sul Nilo, [illegible] Guillermin, con P. Ustinov, M. Farrow, B. Davis (G.B. - Colori) — Su una nave di crocieristi sul Nilo avviene una serie di delitti, il celebre Poirot indaga e smaschera l'assassino.
Orario: 14,40-17-19,35-22,10. Non viet. ★ Giallo
Critica ●● Pubblico ○○○○ Ingresso L. 2500

IDEAL c. Beccaria 4 Tel. 541.525
Gegè Bellavita, di Adriano Celentano, con Adriano Celentano, Claudia Mori (Italia - Colori) — Critica ai miti della società odierna attraverso la grottesca vicenda di un idolatrato cantante colto da [illegible].
Orario: 14,30-16,20-18,20-20,20-22,30. Non viet. ★ Commedia
Critica ■ Pubblico ○○○○ Ingresso L. 2500

LILLIPUT v. XX Sett. 15 bis Tel. 537.100
La vendetta della Pantera Rosa, di Blake Edwards, con Peter Sellers, Herbert Lom (Usa - Colori) — Lo sfortunato ispettore alle prese con dei trafficanti di droga che tentano in tutti i modi di eliminarlo. Non viet.
Orario: 14,30-16,30-18,30-20,30-22,30. ★ Commedia
Critica ●●● Pubblico ○○○○ Ingresso L. 2500

LUX Gall. [illegible] Federico Tel. 541.283
Fatto di sangue fra due uomini per colpa di una vedova, di L. Wertmüller, con S. Loren, M. Mastroianni, G. Giannini (Italia - Colori) — Nel 1928 in un paesino, avvenente vedova è desiderata [illegible] più uomini.
Orario: 15-17,30-20-22,30. Non viet. ★ Commedia
Critica ■■ Pubblico ○○○ Ingresso [illegible]

METROPOL v. Pr. [illegible] 6 Tel. 650.54.70
Sexy Symphony, di John Hilbard, con Sammy Sanders, Patricia Webb, Margaret Scott (Usa - Colori) — Una sinfonia di [illegible] per un'ennesima eccitante avventura supererotica. Viet. 18.
Orario: 14,30-16-17,40-19,10-20,40-22,30. ★ Commedia erotica
PRIMA VISIONE non recensita Ingresso L. 2000

[illegible] v. Pomba 7 Tel. 518.850
Assassinio sul Nilo, di John Guillermin, con P. Ustinov, M. Farrow, B. Davis (G.B. - Colori) — Su una nave di crocieristi sul Nilo avviene una serie di delitti, il celebre Poirot indaga e smaschera l'assassino.
Orario: 14,45-17,20-19,55-22,30. Non [illegible] Giallo
Critica ●● Pubblico ○○○○ Ingresso L. 2500

OLIMPIA v. Arsenale 31 Tel. 532.448
Amori miei, di Steno, con M. Vitti, J. Dorelli, E.M. Salerno, E. Fenech (Italia - Colori) — Vicissitudini di una donna che divide il suo tempo e il suo affetto tra due uomini.
Orario: 14,30-16,30-18,30-20,30-22,30. Non viet. ★ Commedia
Critica ●● Pubblico ○○○○ Ingresso L. 2500

REPOSI v. XX Settembre 15 Tel. 531.400
Dove vai in vacanza?, di M. Bolognini, L. Salce, A. Sordi, con A. Sordi, U. Tognazzi, P. Villaggio (Italia - Colori) — In diversi episodi vengono descritte alcune vicende di comici personaggi in vacanza.
Orario: 14,30-16,40-19,50-22,30. ★ Commedia a episodi
Critica ●● Pubblico ○○○○ Ingresso L. 2500

ROMANO Galleria Subalpina Tel. 510.145
Una donna semplice, di Claude Soutet, con Romy Schneider, Claude Brasseur (Francia - Colori) — Storia di una donna che dopo un matrimonio fallito, affronta un aborto e una nuova maternità.
Orario: 14,30-16,20-18,20-20,25-22,30. Non viet. ★ Commedia dramm.
Critica ●●● Pubblico ○○○○ Ingresso L. 2500

STUDIO RITZ v. Acqui 2 Tel. 830.521
Sinfonia d'autunno, di Ingmar Bergman, con Ingrid Bergman, Liv Ullmann (Germ. - Colori) — Eva, complessata e isterica figlia di una bellissima pianista, sfoga verso la madre il rancore represso per anni.
Orario: 16,30-18,30-20,30-22,30. Non viet. Drammatico
Critica ●●●● Pubblico ○○○○ Ingresso L. 2000

TORINO v. Buozzi 6 Tel. 530.353
Napoli, serenata calibro 9, di Alfonso Brescia, con Mario Merola, Nunzio Gallo (Italia - Colori) — Due campioni della «sceneggiata», in una storia popolare da una di queste suggerita. Non [illegible].
Orario: 14,30-16-17,45-19,10-20,50-22,30. ★ Drammatico
Critica ●● Pubblico ○○○○ Ingresso L. 2500

VITTORIA v. Roma 336 Tel. 511.789
Sgt. Pepper's Lonely hearts club band, di Michael Schultz, con i Bee Gees (Usa - Colori) — Trio di giovani musicisti forma una «band» alla memoria del leggendario sergente musicista Pepper. Non viet.
Orario: 15-17,30-20-22,30. ★ Commedia musicale
Critica ●● Pubblico ○○○○ Ingresso L. 2500

proseguimenti prime visioni

ALEXANDRA v. Sacchi 18 Tel. 511.293
Ho diritto al piacere, di Andrée Marchand, con Laure Colereau, Chuck Ballinger, Anne Sand (Francia - Colori) — Donna si ribella alla tradi[illegible]le sottomissione sessuale della f[illegible]. Viet. 18.
Orario: 14,05-15,45-17,25-19,05-20,45-22,30. Erotico
PRIMA VISIONE non [illegible]ta Ingresso L. 1200

ASTRA v. R. Pilo 6 Tel. 753.597
Corleone, di Pasquale Squitieri, con Giuliano Gemma, Claudia Cardinale (Italia - Colori) — Gli inizi della «carriera» di Vito Gargano, boss mafioso, e sua seguente caduta.
Orario: 20,15-22,30. Non viet. ★ Drammatico
Critica ●● Pubblico ○○○○ Ingresso L. 1200

COLOSSEO v. M. Cristina 73 Tel. 691.034
Combattenti della notte, di M. Shavelson, con K. Douglas, Y. Brynner, S. Berger, F. Sinatra, J. Wayne (Usa - Colori) — La [illegible]se nel '48 del colonnello americano David Marcus, per la libertà di Israele.
Orario: 20,30-22,30. Non viet. ★ Guerra
RIEDIZIONE [illegible] Ingresso L. 1200

ELISEO piazza Sabotino Tel. 335.9815
Professor Kranz tedesco di Germania, di Luciano Salce, con Paolo Villaggio, Adolfo Celi (Italia - Colori) — Kranz organizza rapimento di emiro arabo, ma i suoi sciocchi compari sequestrano l'autista.
Orario: 20,30-22,30. Non viet. ★ Commedia
Critica ●● Pubblico ○○○○ Ingresso L. 1200

LA PERLA c. De Gasperi 26 Tel. 584.791
Pari e dispari, di Sergio Corbucci, con Terence Hill, Bud Spencer (Italia - Colori) — La celebre e simpatica coppia combatte feroce ghenga di giocatori d'azzardo in Florida. Non vietato.
Orario: 15.05-17.30-19.55-22.20. ★ Avventuroso
Critica ●● Pubblico ○○○○ Ingresso [illegible]

MAFFEI v. Pr. Tommaso 5 Tel. 683.354
L'insegnante viene a casa, di M. Massimo Tarantini, con Edwige Fenech, Renzo Montagnani, Lino Banfi (Italia - Colori) — Abbandonata la scolaresca l'insegnante si dedica ora a lezioni private. Viet. 14.
Orario: 14,30-16,05-17,40-19,10-20,50-22,30. ★ Drammatico
[illegible] Ingresso [illegible]

MASSAUA p. Massaua 9 Tel. 795.803
Pari e dispari, di Sergio Corbucci, con Terence Hill, Bud Spencer (Italia - Colori) — La celebre e simpatica coppia, combatte feroce ghenga di giocatori d'azzardo in Florida.
Orario: 20,15-22,30. Non viet. Avventuroso
Critica ●● Pubblico ○○○○○ Ingresso L. 1200

MASSIMO v. Montebello 8 Tel. 876.061
Grease, di Randal Kleiser, con John Travolta, Olivia Newton-John (Usa - Colori) — Ambientata negli Anni 50 e a suon di musica, la storia d'amore di due giovani. Non vietato.
Orario: 15-17,30-20-22,30. ★ Commedia musicale
Critica ●● Pubblico ○○○○○ Ingresso L. 1200

ORFEO [illegible] Carlina Tel. 518.114
Un mercoledì da leoni, di John Milius, con Jan Michael Vincent, William Katt (Usa - Colori) — Dagli inizi degli Anni 60, la storia dell'amicizia di tre giovani campioni di surf. [illegible] viet.
Ap. ore 14,30. ★ Commedia
Critica ●●● Pubblico ○○○○○ Ingresso L. 1200

PUNTODUE d'Essai v. Garibaldi 30 Tel. 545.245
La marchesa Von..., di Eric Rohmer, con Edith Clever, Bruno Ganz (Francia - Colori) — Nell'Ottocento in una città occupata dai nemici, [illegible] drammatica avventura di una giovane vedova. Non viet.
Orario: 15-16,50-18,40-20,30-22,30. ★ Segnalato dalla critica ★ [illegible]
Critica ●●●● Pubblico ○○○○ Ingresso L. 1200

seconde e altre visioni

ACAPULCO (via Donizetti 6, p. Nizza, tel. 651.264)
[illegible] tutti [illegible] Paradiso, J. Rochefort, C. Brasseur. Non viet. Ore 16,20; 18.30; 20,20; 22,30. Commedia [illegible]

APOLLO (largo Giachino 91, tel. 215.685)
La febbre del sabato sera, John Travolta, viet. 14. Ore 20,10; 22,30. [illegible]

CONTINENTAL (v. Nizza 348, tel. 697.068)
Io Bruce Lee, B. Lee, B.T. Pei. ★ Lotta orientale

ERBA - PER RAGAZZI (corso Moncalieri 241, tel. 690.467)
Ore 14,30 e 16,30 **L'ultimo [illegible] Vienna**, di [illegible] Disney, regia di A. Hiller. Colori. Commedia
Abbinato a: **Silvestro e Gonzales [illegible] per [illegible]** A colori Disegno [illegible]

[illegible] (via Po 30, tel. 832.214)
I [illegible]ri di Emanuelle. Viet. 18. ★ Commedia [illegible]

FORTINO (via Cigna 47, t. 486.560)
Porgi l'altra guancia, T. Hill, B. Spencer. Avventuroso

GIANDUJA MARIONETTE LUPI
[illegible] 21,15 **Gianduja al circo [illegible] meraviglie.** Marionette per piccoli e grandi.

HOLLYWOOD (Corso [illegible] Margherita 106, tel. 851.904)
Il dragone cerca, Wang Kuan. Non viet. 1° vis.-To. Lotta orientale

MILANO (via [illegible] 8, tel. 530.255)
[illegible] luce rossa "Facciamo l'amore la grande allegria". Prima visione. Prezzo unico L. 2000. Ap. ore 10. ★ Commedia erotica

PRINCIPE (v. R. d'Acaja 45, t. 760.951)
Squadra antimafia, Tomas Milian. Non viet. Ap. 16,20. Ult. 22,30. Poliziesco

STATUTO (via Cibrario 16, tel. 487.051)
[illegible]x il sesso parlante. Techn. Non viet. Ap. 15. ★ Commedia erotica

ZETA [illegible] (via Cibrario [illegible], tel. 772.907)
domani ore 15 e 17 **La foresta che vive. Baby sitter** in sala. Per le proiezioni di oggi v. zona Francia.

ZONA CENTRO

CRAVESANA * (via Avogadro 3, tel. 530.493)
Domani ore 15 e 17 **Isole nella corrente.** Avventuroso

PO (v. Po 21, tel. 510.496)
Il bianco, G. Gemma. Non viet. ★ Avventuroso

REGINA [illegible], R. Margherita 123, [illegible] 530.885)
Natale in casa d'appuntamento. Col. Viet. 18. ★ Commedia [illegible]

VITTORIO VENETO (p. V. Veneto 5, tel. 871.642)
L'uomo della strada fa giustizia. ★ Avventuroso

CABARET VOLTAIRE
'La boîte del [illegible] 16,30 Un classico [illegible] [illegible] del cinema [illegible] congiura [illegible] [illegible] A. M. Eisenstein [illegible] M. Cerkassov S. Birman (Urss); 18 Novità tele-porno-film americani. **The boss's [illegible] - Temperamental [illegible] - The [illegible] young girls - Teenage baby sytter - The Angel's orgy**; 19 [illegible] ironico-sociale inglese: **Morgan matto da legare** di K. Reisz con K. Stephenson; [illegible],30 Premio Festival di Cannes e Premio Festival Stampa Internazionale Cinematografica **Tarahumara la [illegible] perduta** [illegible] L. Alcoriza (Messico); 22,30 Festival erotique 1919-1968; [illegible] dell'evoluzione [illegible] francese. Ingr. soci.

CROCETTA - S. RITA - MIRAFIORI

ADRIANO (via Sacchi 65, tel. 587.715)
Il prestanome, [illegible] Allen. [illegible]

GIARDINO-CINECOCCHIO (v. Monfalcone 62, t. 326.873)
2001 [illegible] nello spazio di Stanley [illegible] Col. Or. 20; 22,30. [illegible]

SMERALDO (v. Tunisi 92, tel. 390.711)
Zio Adolfo in [illegible] Fuhrer. A. Celentano. Techn. Non viet. ★ Commedia

VINZAGLIO (c. D. Abruzzi 102, tel. 596.125)
Festival dell'umorismo: **Invito a cena con delitto** [illegible] Neil Simon, con David Niven, Peter Sellers, Peter Falk. Or. 20,25; 22,30. ★ Commedia

ZONA S. PAOLO

AMERICA (via Fréjus 27, tel. 446.764)
L'emigrante, A. Celentano. ★ Commedia

[illegible] PAOLO (v. Cesana 80, tel. 372.637)
[illegible] tigre, tu tigri, egli tigra, R. Pozzetto, E. Montesano. Techn. Non viet. ★ Commedia a episodi

ZONA FRANCIA

BERNINI (c. Tassoni 3, tel. 773.843)
Nell'anno del Signore. ★ Drammatico

STAR (v. Domodossola 48, t. 772.990)
Justine e Juliette le sexuelle, H. Reems. Col. V. 18. ★ Commedia erotica

ZETA D'ESSAI (v. Cibrario 88, t. 772.907)
Easy Rider di D. Hopper [illegible] P. Fonda, J. Nicholson. Ore 20,30; 22,30. ★ Drammatico

ZONA SAN DONATO

[illegible]A INC. (v. S. Donato 40 bis, tel. 487.765)
I due superpiedi quasi piatti, T. Hill, B. Spencer. [illegible]

MADONNA CAMPAGNA - LUCENTO

[illegible] (v. Chiesa della salute 77, tel. 297.197)
[illegible] **Il grande brivido**, G. Segal, R. Widmark. ★ Drammatico

EDERA (v. Madonna di Campagna 1, tel. 215.613)
Un uomo, una città, Enrico Maria Salerno. Techn. Ap. 15,30. Commedia drammatica

JOLLY (v. Verolengo 130, tel. 290.161)
L'inferno erotico [illegible] Pianosborg, E. Arent. Techn. Viet. [illegible] ★ Commedia [illegible]

ZONA MILANO - REGIO PARCO

FALCHERA (v. Tanaro 30, tel. 262.1665)
La [illegible] violenta della squadra antiscrimine. Viet. [illegible] ★ Poliziesco

MAIOR (largo G. Cesare 105, tel. 287.974)
[illegible] **pericolosa [illegible] una minorenne**, W. Ploner. Techn. Viet. 18. ★ Commedia erotica

SOCIALE (v. Courmayeur 2, tel. 850.608)
Il dittatore dello Stato libero di Bananas, W. Allen. Techn. Non viet. ★ [illegible]

ARCI ZENIT (v. Corelli 1, tel. 267.697)
L'inquilino del terzo piano di R. Polanski. Techn. Viet. 14. Drammatico

ZONA VANCHIGLIA - BORGO PO

ARIZONA (c. Belgio 53, tel. 874.171)
Primo amore, Ugo Tognazzi, O. Muti. ★ Commedia drammatica

ERIDANO d'Essai (c. Cassia 106, tel. 832.086)
Alta tensione di M. Brooks con M. Brooks. Or. 20,30; 22,30. ★ Comico

ZONA NIZZA - LINGOTTO

CABIRIA d'Essai (p. Bengasi, tel. 660.553)
Amarcord di F. Fellini con M. Noel. Viet. 14. Ore 20,15; 22,30. ★ Segnalato dalla critica ★ Commedia drammatica

CUORE * (v. [illegible]zza 56 - Tel. 687.668)
Le avventure di Bianca e Bernie di Walt Disney a colori. Ap. 17. Disegno [illegible]

SPEZIA (v. Nizza 170, tel. 696.3617)
Maschio latino cercasi. Viet. 18. ★ Commedia erotica

* Cinema a [illegible] parrocchiale.

GALLERIE e MUSEI

ARTE BODDA (Cavour 28): 1° p. arte antica; p. terreno Pittori [illegible] dall'800 [illegible] oggi.
ARTE CLUB (v. Broffferio 8, t. 543.954): Torino [illegible] magia e realtà.
CIRCOLO [illegible] ARTISTI: 118ª Mostra Annuale. 16,30-19,30 fest. inclusi.
CITTADELLA (Bertola 31): Miniforma.
COMANDUCCI (p. Vitt. Veneto 22 - tel. 885.476): [illegible] Giuliana.
DOCUMENTA: Daniele Fissore.
EMMEDUE (530.618): Arte orientale.
GISSI (p. Solferino 2, t. 534.473): Maestri contemporanei tempere acquarelli disegni ore 10-13. 16-20. [illegible]edì 16-20.
LA LANTERNA - Alessandria (Gall. Guerci): Collettiva Maestri [illegible] e opere antologiche di P. Morando.
LA [illegible]NA (Cibrario 50, t. 480.947): Personale Aldo Novarese. Dal [illegible] dic. al 7 gennaio.
GRAFICA 18 (212.194): Calandri. Cantatore. Dova. Gentilini. Guttuso.
MAGIMAWA CENTRO (v. R. Tommaso 2): Proposte natalizie «Magimawa costa meno». Or. 16-20. Fest. 10-13.
MUSEE DE MONTMARTRE (17, [illegible] Saint-Vincent) Parigi: (Dicembre 1978 - marzo 1979) Henry Maurice Cahours.
NARCISO: Grafica [illegible].
PIRRA (c. Cairoli 32, tel. 877.344): Amedeo Modigliani.
RICERCHE (G. Casalis 12, t. 760.501): Peri, di Brazzani, Cravero, Maggia.
SPIRALI (Arsenale 35): Mostra personale del pittore ed incisore Piergiorgio [illegible]

ASSOCIAZIONE PIEMONTESE GALLERIE ARTE [illegible]

ACCADEMIA: R. Muiotto - Piazza.
A.I.C. (877.857): Pierangusto Donati.
DANTESCA: Margherita P[illegible]: una grande xilografa per Juan de la Cruz.
LA BUSSOLA (v. Po 9): «Colore e segno 1978».
LA GIOSTRA - ASTI: Arte incontri.
LA PARISINA: Disegni di Bonnard - Klimt - Vuillard - Pascin.
LE IMMAGINI: Francesco Casorati.
MA[illegible] Oggetti Liberty e Déco.
STUDIOBE (Palecapa 1): Sambuy.

MUSEO NAZIONALE DEL CINEMA: alle 16 e 21,15 Film da rivedere «Spasimo» di A. Sjoberg con M. Zetterling (Svezia 1944, min. 95) Viet. 16.
MUSEO DELLA MARIONETTA PIEMONTESE: da Natale al Teatro Gianduja, v. S. Teresa 5, tel. 530.238. Orario 10-12; 15-19.

TEATRI E RITROVI

ALCIONE: Luce rossa strip, con Lisa Show. Viet. 18. Or. 16,15; 21,30.
ALFIERI: stasera ore 21,15 Sylva Koscina, A. Foà in «Quella della porta accanto» (Rid. P. R.). Pren. tel. 535.440.
CABARET VOLTAIRE: al Cinema Teatro Italia (v. Nizza 138): ORE 21 Amleto, con Manuela Kustermann, di Giancarlo Nanni.
CARIGNANO: stasera ore 21 Carlo Campanini, Franco Barbero in «T'las mai fait perej». Tel. 544.562 - 556.246.
ERBA: questa sera ore 21,15 Gipo Farassino in «L'ultimo Cesare». Pren. c. Moncalieri 241, tel. 690.467.
GIANDUJA MARIONETTE LUPI: ore 16,30 «Pinocchio»; ore 21,15 «Gianduja al circo delle meraviglie» marionette per piccoli e grandi.
GOBETTI: stasera ore 21 Paolo Poli in «Mezzacoda». Tel. 544.562 - 556.246.
NUOVO: ore 21,15 la Compagnia Torinese l'Operetta in Il paese dei campanelli, con Millo Clava e Giordana Mascagni. Prenot. c. M. d'Azeglio 17. Tel. 655.552.
NUOVO - SALA VALENTINO: questa sera ore 21,15 il Teatro delle Dieci in «La tela del ragno» di Agatha Christie. Pren. c. M. d'Azeglio 17, tel. 655.552.
NUOVO - SALA PETRARCA: questa sera ore 21,15 il Teatro della Tradizione Popolare in Cafasso, 'l rondò dla fôrca. Storie torinesi dell'Ottocento. Pren: c. M. d'Azeglio 17, tel. 655.552.
NUOVO - SALA OFF: questa sera ore 21,15 Il Teatro Idea in «Il cilindro» di Eduardo De Filippo. Prenot. c.so M. d'Azeglio 17, tel. 655.552.
TEATRO TURINEIS (v. Juvarra 15, tel. 484.644 - 555.084): ore 21,15 «Nè schers 'd Monssù Panet». Novità per «ridere in modo diverso».
PALAGHIACCIO: 15-17,15; 20,30-22,45.
CIRCO SUL GHIACCIO MOIRA ORFEI (corso Lecce, zona Pellerina, tel. 742.800): ore 21,30 Serata di gala.
TORINO ESPOSIZIONI: Natale in giostra, dal 21 dic. al 15 genn., locali riscaldati. Ingresso libero. Tel. 682.682.

AL BAGATELLE (str. Cavoretto 2): ore 21.
ARLECCHINO: ore 21 I Falchi.
BELLE ARTI: 21 venerdì elegante.
CASTELLINO: ore 21 Gli Araldi.
CLUB 84: ore 21 I Marmittoni.
DU PARC: ore 21 Rommy.
EDEN: ore 21 Boccaccio 71.
FARO: 21 Nuova Edizione.
GARDEN: ore 21 Arthur.
LA PERLA: ore 15,30-21 danze.
LE ROI-BAL MUSETTE: ore 21.
LE PARADIS (S. Massimo 14 - 830.775): Discoteca Alta Fedeltà: ore 21-1.
MASSAUA: ore 21 ballo liscio.
NUOVO PRINCIPE: ore 21 Accorsi.
ODEON (ex sala Gay): ore 16-21 Roby.
TROCADERO: ore 21 orch. Veniero - Prenotazioni veglione.
INDIE' - PIANO BAR (Verdi 10, t. 537.340) al piano Claudio Ascoli.
MINI CABARET (tel. 613.660).
SAN GIORGIO - Valentino: Ristorante, Danze orch. Pino Show.
SHAKER - PIANO BAR: (C. Battisti 3, t. 532.492): Renzo e Thomas + Discoteca.
MEETING DISCOTECA (c. Moncalieri 85).
VILLA GAY DISCOTECA: ore 21.

CINEMA CINTURA

BEINASCO
Italia: Inibition.
BORGARO
ROYAL: L'amica di mia madre.
CARIGNANO
Peter: Grease (Brillantina).
CARMAGNOLA
Margherita: Il cinico, l'infame, il violento.
CASELLE
Italia: Pretty Baby.
Roma: Elliot il drago invisibile.
CHIUSA S. MICHELE
Gloria: Totò arrangiatevi.
CIRIE'
Catalano: Il dottor Zivago.
Italia: The stude.
Nuovo: Assassinio sul Nilo.
CUORGNE'
Perona: Heidi diventa principessa.
Margherita: Io tigro, tu tigri, egli tigra.
GASSINO
Italia: Grease.
LANZO
Catalano: Paperino nel Far West.
LEINI'
Ambra: Sexy jeans. Viet. 18.
MONCALIERI
Ghigo d'Essai (v. Pastrengo 120): Domani: Per un pugno di dollari.
Italia: Un mercoledì da leoni.
ORBASSANO
Moderno: Grease.
PINEROLO
Hollywood: Forza 10 da Navarone.
Ritz: Stringimi forte papà.
Italia: Squalo n. 2.
Nuovo: Come perdere una moglie e trovare un'amante.
Primavera: Let it be.
PIOSSASCO
S. Giorgio: Bruce Lee e la sua leggenda.
RIVALTA - T. FRANCESI
Smeraldo: Il cinese dal braccio di ferro.
RIVAROLO
Cristallo: Diamanti sporchi di sangue.
S. AMBROGIO
Ambrosiano: 007 vivi e lascia morire.
S. ANTONINO
Moderno: La nipote del prete. Viet 18.
S. MAURIZIO
Edera: Un amico da salvare.
SESTRIERE
Fraiteve: Pari e dispari.
SETTIMO
Beccaria: Pane burro e marmellata.
Moderno: Battaglie nella Galassia.
Garibaldi: Alice nel paese delle pornomeraviglie.
SUSA
Civico: L'albero degli zoccoli.
TORRE PELLICE
Trento: Il branco.
VALPERGA
Ambra: Corleone.
VENARIA
Dante: Occhi dalle stelle.
Supercinema: La settima donna.

CINEMA PIEMONTE LIGURIA

ALESSANDRIA
Alessandrino: Geppo il folle.
Ambra: La bella addormentata nel bosco.
Comunale: Visite a domicilio.
Corso: La carica dei 101.
Cristallo: Braccio di ferro contro gli indiani.
Galleria: Assassinio sul Nilo.
Moderno: Per vivere meglio divertitevi con noi.

ASTI
Lux: Amori miei.
Politeama: Lo squalo n. 2.
Salone: Heidi diventa principessa.
Splendor: I due superpiedi quasi piatti.
Teatro: Fury.
Vittoria: Assassinio sul Nilo.

CUNEO
Corso: Fatto di sangue fra due uomini a causa di una vedova.
Fiamma: Squalo n. 2.

Italia: Penetration.
Nazionale: Geppo il folle.

NOVARA
Astra: Porno exibition.
Coccia: Eutanasia di un amore.
Eldorado: Per vivere meglio divertitevi con noi.
Excelsior: Novelle galeotte d'amore.
Faraggiana: Geppo il folle.
Vittoria: La carica dei 101.
S. Cuore: Quatermass e i vampiri dello spazio.

VERCELLI
Astra: Lo squalo n. 2.
Civico: Il vangelo secondo San Frediano.
Nuovo Italia: Dove vai in vacanza?
Principe: Bussy la balena buona.
Verdi: Forza 10 da Navarone.
Viotti: Geppo il folle.

BIELLA
Apollo: Notti porno nel mondo.
Impero: Per vivere meglio.
Mazzini: La carica dei 101.
Odeon: Come perdere una moglie e trovare un'amante.
Sociale: Il vizietto.

GENOVA
Ambassador: Lo squalo n. 2.
Ariston: Il magnifico campione.
Astor: Il paradiso può attendere.
Augustus: Fatto di sangue fra due uomini per causa di una vedova. Si sospettano moventi politici.
Gioiello: Come una cagna in calore.
Grattacielo: Lo squalo n. 2.
Lux: Forza 10 da Navarone.
Nuovo Palazzo: La carica dei 101.
Segue: Pierino e il lupo.
Odeon: La carica dei 101. Segue: Pierino e il lupo.
Olimpia: Amori miei.
Orfeo: Il vizietto.
Piazza: Come perdere una moglie... e trovare un'amante.
Ritz: Fuga di mezzanotte.
Rivoli: Per vivere meglio, divertitevi con noi.
Smeraldo: Pornorella.
Universale: Dove vai in vacanza?
Verdi: Geppo il folle.

SAVONA
Diana: Dove vai in vacanza?
Eldorado: Per vivere meglio divertitevi con noi.
Ars: Io Bruce Lee.
Astor: Geppo il folle.
Olimpia: Lo squalo n. 2.
Jolly: Grease.
Lux: Altra dimensione.
Salesiani: Deserto rosso.
Filmstudio: Gable e Lombard.

FILM

«Il cagnaccio dei Baskervilles»

Sherlock Holmes ora fa il buffone

IL CAGNACCIO DEI BASKERVILLES di Paul Morrissey con Terry Thomas, Peter Cook (Usa - Colori) - Cinema Centrale.

Al Festival di Taormina, questa pellicola firmata da Paul Morrisseu (autore di film scioccanti come «Flesh» e «Trash») era l'unica opera di evasione della rassegna. Logico quindi che venisse salutata con una certa indulgenza, se non addirittura con simpatia. Un po' più severo il giudizio a distanza di mesi.

Costata un milione e mezzo di dollari, questa parodia della novella omonima di Conan Doyle si avvale di comici celeberrimi nel panorama cinematografico e teatrale inglese, da Peter Cook a Dudley Moore a Terry Thomas a Hugh Griffith, impegnatissimi nel mettere in burla Sherlock Holmes e i suoi amici. Il grande investigatore è qui dipinto come un dandy fatuo, spalleggiato da un dottor Watson principe dei combinaguai e in molti punti ricalcato sull'ispettore Clouseau di Peter Sellers.

L'eccentrica coppia sarà ingaggiata per risolvere il mistero di casa Baskervilles i cui componenti sono perseguitati dalla maledizione di un orribile mastino. Nella loro impresa i nostri eroi incontreranno molti personaggi stravaganti e tra battutine assurde, inseguimenti da vecchia comica, riferimenti all'«Esorcista» condurranno il frastornato spettatore verso il prevedibile lieto fine.

d. g.

RISTORANTE GIRARROSTO
San Raffaele Cimena
Cenone di S. Silvestro
Complesso «LA NUOVA FORMULA»
L. 20.000 tutto compreso
Prenot. tel. 960.2060

MAGO CALUSO
Tel. 98.33.149 - 98.33.489
Domenica 31 dicembre
Veglionissimo Gran Galà di Capodanno - 4 orchestre
FRANCO SIMONE
PIERO RAGNI
Compl. QUESTO STRANO MONDO
ORCHESTRA GLI MG
L. 40.000 tutto compreso - Vini a volontà

Ristorante
MULINO DEL LAGO
Veglia e Cenone di Capodanno
con orchestra
Arignano Lago (Chieri)
pren. 946.2150

MY CLUB
discoteca
VEGLIONE DI CAPODANNO ATTRAZIONI
Arignano Lago - Pr. 9462150

CAPODANNO NELLE LANGHE
RISTORANTE DIANA
DIANO D'ALBA
VEGLIONE CON ORCHESTRA
CENONE - DANZE - COTILLONS
L. 20.000
(Pren. 0173/69.195 - 011/661231)

RISTORANTE
DOCK MILANO
v. Cernaia 46 - t. 538.089
Stasera e domani
RAF CRISTIANO
il mostro della tastiera

IL RISTORANTE
IL TORCHIO
via P. Braccini, 57
AUGURA BUON ANNO E RICORDA IL
CENONE DI S. SILVESTRO
Prenotazioni tel. 372.555

TUTTI ALL'ANTICA
TRATTORIA DEI CACCIATORI
MAPPANO
locali interamente rinnovati
VEGLIONISSIMO E CENONE S. SILVESTRO (L. 22.000)
Ricchissimi premi offerti da:
orch. ANTONELLA e la FORMULA FOLK
Prenotazioni tel. 9968116

La direzione del ristorante
LUCULLIANO
augura BUONE FESTE e ricorda il
VEGLIONISSIMO di S. SILVESTRO con CENONE
orchestra- giochi - cotillons
L. 20.000 a persona
Prenotazioni tel. 545.618
Via Assietta 5 - Torino

danze castellino
ore 21 elegante trattenimento
Domenica
SUPER VEGLIONE
con 2 orchestre
Omaggio spuntino di mezzanotte

danze club 84
ore 21 tutto liscio
Domenica
MAXI VEGLIONE
con 2 orchestre
Omaggio spuntino di mezzanotte

danze la perla
ore 15,30 matinée
ore 21 Galà dell'eleganza
Domenica
VEGLIONISSIMO
con due orchestre
Omaggio spuntino di mezzanotte

danze arlecchino
ore 21 BALLO LISCIO
domenica VEGLIONISSIMO con omaggio
SPUNTINO DI MEZZANOTTE

NOTTATA OK! AL TABOGA
a New York: Studio 54
a Parigi: Palace
a Torino: TABOGA
discomusic club C. Brescia 28
APERTURA ORE 21

Charleston MUSIC HALL
V. Cavalcanti 5
tel. 895.796
ore 21
TUTTO FA SPETTACOLO
gran fine anno con
BALLETTO E VEDETTES INTERNAZIONALI

Una serata diversa
il «DU PARC D'ORO» al
DU PARC
IL VERO SALOTTO DI TORINO
OMAGGI FLOREALI ALLE SIGNORE IN ABITO DA SERA
Compl. ROMMY
C.so Reg. Margh. 104 - t. 851.123

Trocadero
V. A. Doria 9 tel. 553.771
ATTRAZIONI
in pedana
Orch. VENIERO
Prenotazioni VEGLIONE

TEATRO ALCIONE
«LUCE ROSSA STRIP»
con LISA SHOW

BELLE ARTI - Valentino
ore 21 NINO GALLO invita al
VENERDI' ELEGANTE
e ricorda 31 dicembre il
VEGLIONISSIMO DI CAPODANNO

FORTINO
Per gli affezionati del Venerdì
CAPODANNO IN ANTEPRIMA
FOLLIE DI MEZZANOTTE
cotillons-sorprese

FARO
Ore 21 LA NUOVA EDIZIONE
Premi per gli abiti da sera
Prenot. presso cassa locale per
VEGLIONE CAPODANNO

EZE PUF
Discoteca - v. Bligny 14 - t. 516.066
THE STRIP SHOW
prenotazioni VEGLIONISSIMO

NUOVA LAMPARA
Domenica VEGLIONISSIMO DI CAPODANNO CON CENONE E COMPLESSO
L. 18.000 bevande a parte - Annessa discoteca GROOVING CLUB
Via A. Doria 21 - Pr. tel. 540.232

al ristorante
TRE RE DI RIVOLI
TRADIZIONALE CENONE DI SAN SILVESTRO
Danze e cotillons
L. 23.000
Prenotazioni tel. 95.80.465

RISTORANTE «LA BARBAGIA»
CENONE DI CAPODANNO
allietato da:
JEAN SIAM - ballerina acrobata
CESAR DELLA ROSA - chitarrista spagnolo
Prenotazioni tel. 481.007

NUOVO
questa sera e domani ore 21,15
domenica ore 15,30 e 20,30
lunedì ore 15,30 e 21,15
MILLO CLAVA — GIORDANA MASCAGNI
in «IL PAESE DEI CAMPANELLI»
Ultimi 4 giorni
Pr. c. M. D'Azeglio 17 - t. 655.552

NUOVO
il 31 dicembre - ore 23
VEGLIONISSIMO DANZANTE
al Paese dei Campanelli
con l'orchestra di Vito Rutigliano e i Messangers
Danze - Attrazioni - Sorprese
Buffet freddo, panettone, spumante e brindisi di mezzanotte con gli artisti dell'Operetta
Prenotazioni C.so M. d'Azeglio 17 tel. 655.552

NUOVO - SALA VALENTINO
stasera e domani ore 21,15
il «TEATRO DELLE DIECI» in
«LA TELA DEL RAGNO»
di Agatha Christie
Domenica serale ore 20,45
Replica notturna ore 0,30
Pr. c. M. D'Azeglio 17 - t. 655.552

NUOVO - SALA PETRARCA
questa sera ore 21,15
«CAFASSO, 'L RONDO' DLA FORCA»
Storie torinesi dell'Ottocento
Ultimi 10 giorni
Pr. c. M. D'Azeglio 17 - t. 655.552

NUOVO - SALA OFF
questa sera ore 21,15
il «TEATRO IDEA» in
«IL CILINDRO»
di Eduardo De Filippo
Ultimi 4 giorni
Pr. c. M. D'Azeglio 17 - t. 655.552

ALFIERI
Stasera ore 21,15
KOSCINA-FOA'
in "Quella della porta accanto,,

teatro MACARIO
v. S. Teresa 10 stasera
APERTURA
Marisa Del Frate in
«Pautasso Antonio esperto di matrimonio»
con W. D'Eusebio M. Fumero R. Varisco G. Liboni
MACARIO
e Carla M. Puccini
Prenot. tel.556.922

GIANDUJA Marionette LUPI
oggi, sabato, domenica e lunedì ore 16,30
"PINOCCHIO,,
questa sera, sabato e domenica ore 21,15
"GIANDUJA AL CIRCO DELLE MERAVIGLIE,,
tutti i giorni ore 10-12; 15-18
MUSEO DELLA MARIONETTA PIEMONTESE
Infor. via S. Teresa 5 - Tel. 530.238

Teatro Cabaret CENTRALINO
Via delle Rosine 16
CAPODANNO
Notte Cabaret
Prenot. tel. 837500

Cabaret Voltaire
V. Cavour 7 tel. 516.046
ore 21
al CINE TEATRO ITALIA
MANUELA KUSTERMANN
in «AMLETO» Prima nazionale

RADIOFLASH 97.700
MEDIA CONCERT
Giovedì 4 gennaio ore 21 al
PALASPORT
DE ANDRE' IN CONCERT
Ingresso L. 2500
Prevendite: Palasport
Saletta rossa - Vasquez
Campus - Ricordi - Arci

OGGI al CENTRALE d'Essai
un altro film di cui tutta Torino parlerà:
irrispettoso - divertente - corrosivo
MEL BROOKS porta le mutande! MARTY FELDMAN stuona il violino! GENE WILDER è completamente impazzito! Ma quello che PAUL MORRISSEY vi fa vedere in questo film supera ogni pazza immaginazione!!!
I più grandi attori del cinema internazionale riuniti con Sherlock Holmes per non risolvere il più scalcinato caso della più comica avventura "gialla,,

Orario: 15,30 - 17,15 - 19 - 20,45 - 22,30 - Un film per tutti

I fatti della politica

Dubbi sullo Sme

Disegno di Forattini da la Repubblica

● Il nuovo sistema monetario europeo — scrive **Il Popolo** — potrebbe non prendere il via — come previsto — il prossimo primo gennaio. Questo perché nelle ultime ore sono sorte delle perplessità in merito, dovute soprattutto alla posizione assunta dal governo francese a proposito della politica agricola comunitaria. Un ulteriore motivo di dubbio sull'effettiva data di inizio dello Sme è rappresentato dalla notizia, giunta da Bruxelles, circa il rinvio di una riunione (che si sarebbe dovuta tenere oggi) tra i governatori delle Banche centrali dei Paesi che hanno deciso l'adesione alla «zona di stabilità monetaria», nel corso della quale si doveva stabilire il rapporto di cambio tra le varie monete.

● Proprio le vicende delle ultime ore ed il clima di massima incertezza che regna a Bruxelles dimostrano che la fase istruttoria della trattativa monetaria è stata condotta con leggerezza — scrive **l'Unità** —. I comunisti avevano chiesto che vi fosse, in questa trattativa, una valutazione attenta e precisa di tutti gli aspetti della questione, in modo da evitare colpi di scena o soluzioni dannose per il nostro Paese. Non si trattava di dire no all'Europa, piuttosto di dare solide basi all'unità europea, oggi messa in discussione non dall'Irlanda o dall'Italia, ma proprio da un contrasto fra i due Paesi che ne sono stati gli alfieri più rumorosi.

«Tregua» politica

● Ufficialmente — commenta **Il Sole-24 Ore** — la «tregua» natalizia ha avuto inizio nella notte fra venerdì e sabato scorso, quando, dopo una delle sue più lunghe e defatiganti riunioni, il Consiglio dei ministri ha dovuto prendere atto dell'impossibilità di arrivare ad una qualche soluzione «decente» sulle nomine nei grandi enti pubblici. Così, cominciato male, il periodo di pausa festiva sta andando ancora peggio per il presidente del Consiglio, investito proprio a cavallo di Natale da un severo giudizio di Pertini che mette sostanzialmente in causa la capacità operativa del governo a guidare i lavori parlamentari ed a mobilitare adeguatamente la maggioranza. Insomma, una «grana» in più proprio quando il governo si predispone al grande confronto sul piano triennale, sul quale si vanno addensando nuove difficoltà.

Incognite sul dollaro

● Alla vigilia del nuovo anno — si legge sul **Corriere della Sera** — il futuro del dollaro vede tra gli esperti degli Stati Uniti pronostici incerti. Alla domanda: *«Reggerà il dollaro nel 1979 al cambio attuale?»*, il più noto degli economisti americani, il Nobel Paul Samuelson, ha dato una risposta significativamente cauta: *«Probabilmente sì per ora. Ma ogni giudizio sulle prospettive a lunga scadenza dipende da una serie di incognite e di ipotesi difficili da calcolare»*.

Consumistico?

● Natale è appena terminato — dice **Il Giornale Nuovo** — e già siamo perseguitati dal solito interrogativo: è stato un Natale consumistico o un Natale di crisi? Le statistiche non ci sono ancora, o sono malamente parziali, ma non importa. La risposta, qualunque essa sia, ha un unico scopo, quello di deprecare. Perché da qualche tempo non è più permesso essere soddisfatti di nulla.

Usa e l'Eurocomunismo

● L'atteggiamento degli Stati Uniti di fronte ai comunisti in Europa, e in particolare in Italia, rimane — sottolinea **Il Giornale Nuovo** — quello di netta chiusura enunciato in tutti i momenti cruciali, ossia quando è sembrato profilarsi in concreto l'ingresso dei comunisti al governo, a Parigi o a Roma. E' stato l'ambasciatore americano a Roma, Richard Gardner, a confermarlo in termini chiari e precisi in una intervista alla televisione, che è andata in onda ieri sera. Sull'argomento — ha sottolineato l'ambasciatore — «l'amministrazione Carter ha espresso il suo punto di vista, che è sempre stato lo stesso»; e ha poi precisato: «Abbiamo detto, con coerenza, che non siamo favorevoli alla partecipazione dei partiti comunisti nei governi dell'Europa occidentale e che vorremmo veder ridotta l'influenza dei partiti comunisti».

All'inferno con Stalin

disegno di Forattini da La Repubblica

Le lettere dei lettori

Sulla giungla retributiva

Su codesta *Stampa Sera* del 12, ho letto l'opinione espressa dal signor Domenico Cicco, sulla giungla retributiva, poi soffermandosi solamente sui favolosi stipendi dei dirigenti di enti statali, parastatali, pubblici e così via, che sono numerosissimi, cita il direttore dell'Istituto S. Paolo, Cariplo, ecc., non precisando l'ammontare che percepiscono e come sono arrivati alle cariche, politicamente, per cui ci sono dei dirigenti capaci altri meno. Il signor Cicco approva la retribuzione e difende i precitati, vuol dire che egli è uno di questi.

Dico e ripeto che tali dirigenti arrecano nel nostro Paese danni materiali e morali, in considerazione del momento di grave crisi esistente, per cui vi sono disoccupati, pensionati privi del necessario per vivere, inoltre gente senza casa e senza mangiare.

L'Italia è il paese di Bengodi per questi dirigenti, tanto paga sempre il pantalone.

Antonio Ferrero, Torino

E noi statali?

Mentre tutto il mondo del lavoro e non solo in Italia è orientato verso una riduzione dell'orario di lavoro che porti a 36 le ore lavorative settimanali, nel settore del pubblico impiego c'è invece chi vorrebbe che fosse aumentato.

A fronte di pochi spiccioli ci si dovrebbe impegnare ad un maggior lavoro a scapito di quel benessere, non economico, ma umano che dovrebbe essere l'obbiettivo primario da realizzare.

La maggioranza dei dipendenti pubblici è nettamente contraria ad un cambiamento dell'orario e tanto più ad un aumento che porterebbe ad un peggioramento delle loro condizioni di lavoro.

Le donne, di cui tutti a parole si fanno paladini e difensori, non saprebbero, tra l'altro, come sistemare i propri figli, in quanto l'orario delle scuole pubbliche è più esiguo e differentemente ripartito durante l'arco della settimana, rispetto a quello dei Ministeri.

Un tema così importante, come quello di un eventuale aumento dell'orario di lavoro che coinvolgerebbe e modificherebbe radicalmente le condizioni di vita e le abitudini di tutti i pubblici dipendenti, non si svolge e né si impone a tavolino.

Francesco Giuliano e Carlo Rasi

Sovrapprezzo sul Toto

Ogni lunedì mattina, con ansia, mi affretto a leggere sul giornale quale è stato il monte premi delle giocate al Totocalcio e vedo con gioia che sono sempre altissime. La gioia diviene esultanza, perché il mio pensiero va ai terremotati del Friuli.

Ho fatto due conti con la mia piccola calcolatrice su quanto avvenuto solo per le ultime quattro settimane e le trascrivo i risultati qui di seguito: abbiamo avuto una media di monte premi di lire 4.500.000.000 per settimana, che moltiplicato per le 4 settimane dà un totale di L. 18.880.000.000, sapendo però che il monte premi è soltanto un terzo degli incassi, ho moltiplicato la predetta cifra per tre ed ho avuto come risultato L. 54.000.000.000, ha diviso la predetta somma per L. 350 — costo di una giocata di due colonne — ed ho avuto come risultato giocate n. 154.285.700, che moltiplicate per L. 50 — sovrapprezzo destinato ai terremotati del Friuli — dànno un importo di L. 7.714.285.000, tutti interamente da destinarsi alla ricostruzione del Friuli. Naturalmente (per difetto), non sono documentato per le cifre di tutte le settimane, da quando si paga il sovrapprezzo. Con queste cifre alla mano, aggiungendovi i contributi governativi, le sottoscrizioni, il lavoro gratuito di Associazioni ed erogazioni varie, tra non molto chi ha avuto la casa distrutta nel Friuli ne avrà un'altra con bagni in onice e maniglie d'argento alle porte.

Contemporaneamente, il mio cuore di italiano, sempre attento alle sciagure che si abbattono sui miei concittadini, palpita di gioia al pensiero di tutte quelle L. 10 date in più su ogni litro di benzina erogate dalle patrie pompe sin dal lontano novembre 1966 e destinate a Firenze alluvionata. Non posso fare questo conteggio, per comunicarlo ai miei cari amici fiorentini, perché la mia macchina calcolatrice è solo a 12 cifre.

Lettera firmata

Un magistrato freddoloso

Il giorno 8 novembre mi trovavo nell'aula della II sezione penale del tribunale di Roma. Alla fine di un processo il pubblico ministero informava il presidente Lupi dell'eccidio di Patrica, invitando i magistrati a sospendere l'udienza per dieci minuti.

Il presidente Lupi aderiva alla richiesta e proponeva per subito dopo una ulteriore sospensione della udienza per trenta minuti perché l'aula era fredda e non riscaldata. Sono rimasto sgomento per il fatto che il presidente Lupi avesse considerato più importante il freddo che avvertiva della uccisione del suo collega di Frosinone.

Ermanno Seri

Dopo quattro anni...

Sono trascorsi oltre 4 anni dal 7 novembre 1974, giorno in cui ho presentato domanda all'Inps dell'aumento di pensione per circa 5 anni di lavoro prestato dopo il pensionamento. Molte volte sono andato a sollecitare la pratica, ma prima mi dicevano che doveva passare un anno, poi due, poi tre, ed infine dovevano passare 4 anni, ma santo Dio adesso sono passati i 4 anni e allora? Colgo l'occasione per domandare, tramite il giornale, alla direzione Inps sollecita a rispondere a tutti, se non bastano 4 anni per fare i conti di circa 5 anni di versamenti fatti, e quanto ancora dovrò attendere.

Angelo Grieco

Brevi vacanze

● Brevi vacanze per i politici. Andreotti — annota **Il Giorno** — è a Lisbona da dove tornerà per Capodanno; il 3 gennaio o subito dopo il Consiglio dei ministri si riunirà per approvare la stesura definitiva del piano Pandolfi. Negli stessi giorni è prevista una seduta della direzione comunista, mentre entro il 10 sarà convocata la direzione dc, che deve ancora completare il dibattito sulla relazione tenuta da Zaccagnini a fine novembre. Nel frattempo maturerà anche la questione delle nomine nei grandi enti. Bisaglia e Prodi continuano nei contatti con i partiti, riservandosi di comunicare le designazioni in Parlamento. Per legge si dovranno avere i pareri delle commissioni, dove è attesa in particolare la linea che seguirà il pci. E' noto che i comunisti hanno assunto una posizione critica circa i criteri fin qui seguiti: atteggiamento che però viene contestato per il psi da Colucci, segretario della commissione Finanze e Tesoro.

La violenza continua

La violenza continua a colpire indisturbata, attentati a persone e cose sono all'ordine del giorno, furti, rapine ecc. Gli onesti cittadini non sono più né sereni, né tranquilli, lo Stato fa quello che può, le forze dell'ordine fanno il loro dovere, ma purtroppo lo stato di insicurezza per i cittadini rimane. Bene ha fatto, secondo me, il segretario dell'Unione monarchica, Boschiero, a dichiararsi favorevole, per i reati a sfondo terroristico, a giudizi, per direttissima, di tribunali militari. Invece di tenere i delinquenti in galera a poltrire, li si dovrebbe far lavorare sodo, molto sodo (nelle miniere, nelle cave ecc.) per rimborsare le famiglie delle eventuali vittime. Chi colpisce la società deve pagare, ma duramente.

Angelo Vitturi

Chi paga il bollo?

Durante una cena fra amici ho avuto la rivelazione che io ero «l'unico» a pagare il bollo della macchina: gli altri si limitano a spedire a tempo debito un conto corrente di poche centinaia di lire all'Aci e correggono la loro ricevuta per la somma giusta. Disonesti gli amici e chi come loro, ma gli impiegati dell'Aci non potrebbero almeno segnalare a chi di dovere i nominativi degli autori di tale imbroglio? Forse sono troppi? Troppa fatica? Non è tecnicamente possibile? E che pensare degli impiegati delle Poste che ricevono questi conti correnti palesemente falsi?

L. Learpo

Le notizie dell'economia

I prezzi all'ingrosso

● L'indice dei prezzi all'ingrosso ha registrato in novembre un aumento dello 0,8 per cento rispetto al mese precedente. Vi è stata quindi un'accelerata dopo il rallentamento (+0,5 per cento) di ottobre nei confronti di settembre. L'anno scorso l'incremento di novembre su ottobre era stato dello 0,3 per cento. Dai dati diffusi dall'Istat risulta anche che il tasso di incremento annuo dell'indice, cioè la variazione rispetto al corrispondente mese dell'anno scorso, è risultato in novembre pari ad 8,8 per cento, ed è tra i più alti dell'anno, subito dopo il +9 per cento che si ebbe in gennaio.

Obbligazioni fondiarie

● Dal prossimo anno gli istituti di credito fondiario della Cariplo e del San Paolo di Torino emetteranno la prima tranche di obbligazioni fondiarie 7%, serie speciale Ania, per l'ammontare di 50 miliardi. Prende così il via la concessione di mutui fondiari a tasso ridotto per circa 260 miliardi a favore dell'edilizia economica e popolare sull'intero territorio nazionale.

Bilancio dell'Italcasse

● Il bilancio dell'esercizio 1977 dell'Italcasse si è chiuso con una perdita di 37 miliardi di lire, integralmente coperta con l'utilizzo di disponibilità della riserva straordinaria dell'istituto. Nella relazione che accompagna il bilancio, approvato dall'amministrazione straordinaria dell'istituto, con il concorso del comitato di sorveglianza, viene precisato che è stata attuata una svalutazione dei titoli di proprietà in base ai prezzi medi di compenso del trimestre ottobre-dicembre 1977 che ha comportato una minusvalenza di 2,9 miliardi rispetto ai valori di carico, coperta in sede di formazione del conto economico.

Anno nuovo, vecchie tasse

● L'anno nuovo non porterà nuove tasse. Questa, almeno, la promessa con la quale il ministro del Tesoro Filippo Maria Pandolfi chiude il 1978, nel corso di un'intervista ricordando i punti fermi che attenderanno al varco l'azione del governo. Il piano Pandolfi, per esempio, prevede 2000 miliardi di entrate fiscali in più. Una parte le porterà automaticamente l'inflazione che fa aumentare le aliquote d'imposta a tutti i cittadini. Ma la fetta più massiccia, verrà — ha detto Pandolfi — attraverso «una stringente lotta all'evasione». Secondo obiettivo: far scendere l'inflazione dal 12 al 10 per cento. «E' stato molto più facile», ha detto il ministro, «portarla dal 22 al 12 per cento». Quei due punti che ancora mancano per raggiungere il traguardo del 10 faranno invece faticare il governo. E' come un malato: abbiamo debellato la febbre alta, la febbre a 40, ma resta una febbriciattola, un 37-37 e mezzo che si trascina; così l'inflazione ce la portiamo addosso come un male cronico».

Disoccupazione: aumento

● La disoccupazione aumenterà in maniera «drammatica» in Europa nei prossimi dieci anni, e i paesi più colpiti saranno Irlanda ed Olanda. Salvo avvenimenti assolutamente imprevedibili o notevoli mutamenti nel numero di ore lavorative settimanali, entro il 1990 saranno senza lavoro circa 12 milioni di europei, pari ad un tasso medio di disoccupazione del 9 per cento, livello che va raffrontato con il numero attuale di disoccupati di circa 6,5 milioni.

Edilizia: i costi

● Il ministero dei Lavori Pubblici ha provveduto, a norma dell'art. 22 della legge 27 luglio 1978, n. 392 sull'equo canone, a determinare i costi base di produzione per metro quadrato degli edifici ultimati dopo il 31 dicembre 1975. Nel decreto, già firmato dal Presidente della Repubblica e in via di pubblicazione, il costo base è stato determinato in una cifra oscillante tra le 260 mila e le 325 mila lire al mq, a seconda delle diverse zone interessate e dell'anno di riferimento. Il costo è stato determinato in base alle direttive dell'articolo 22 e cioè i costi di produzione dell'edilizia convenzionata, l'incidenza del contributo di concessione, il costo dell'area (che non deve superare il 25% del costo di produzione), gli oneri di urbanizzazione.

Scarso interesse

TORINO — Il mercato azionario, in quest'ultima riunione del 1978, è stato caratterizzato da limitatissimi affari e da un grande disinteresse da parte degli operatori. L'inizio era stato abbastanza resistente, con le Fiat che segnavano soltanto lievi cedimenti e si mantenevano vicine a quota 2800. In seguito l'offerta, molto contenuta per la verità, provocava a causa della mancanza di qualsiasi difesa, flessioni abbastanza estese e che interessavano i titoli primari.

Tuttavia alcuni valori riuscivano ad iscrivere lievi miglioramenti: le Nai, le Sip, le Stet, le Ifi e le Olivetti. Migliori i valori locali, con le Borgosesia in evidenza.

Nel comparto obbligazionario pochi affari ma prezzi stabili.

FIXING Fiat: 2794, 2786, 2772; priv. 2186, 2165, 2175, 2170. Fixing Generali: 35.900.

A MILANO

Finale incolore in Borsa di una settimana ridotta e frammentata dalle festività dopo il modesto recupero della vigilia registrato in chiusura dalle Fiat e da altri titoli primari. Oggi la chiusura dei conti sembra andata virtualmente a posto ma il mercato azionario ha assunto subito l'aspetto di una riunione più dedicata agli auguri che al lavoro, apparso modestissimo e accentrato in prevalenza al listino, contrariamente al trend della vigilia

Ecco le quotazioni:

Abeille 6490; Aedes 1330; Alitalia 1230; Alivar 3080; Alleanza 12.740; Anic 34; Assicuratr. 20.900; Bastogi 462; B.co Roma 6400; Beni Imm. or. 369,50; Beni Imm. pr. 222; Beni Stabili 3818; Binda 740; Breda 1336; Brioschi 9900; Burgo or. 5720; Burgo pr. 4905; Caffaro 253; Cantoni 3380; Carlo Erba or. 1038; Carlo Erba pr. 681.

Cascami 4210; Cementir 536; Ciga 967; Cir 7080; Coge 978; Comit 8060; Comp. Milano or. 7630; Comp. Milano pr. 3099; Comp. Toro or. 5550; Comp. Toro pr. 2920; Cond. Acqua 235; Credit 1319; Cucirini 2500; Dalmine 241; De Ferrari 1283; E. Marelli 218; Eridania 2039; Eternit 701; Falk or. 2600; Falk pr. 2220; Fiat or. 2768; Fiat pr. 2155.

Finmare 100; Finsider 134; Fisac 1189; Fond. Incendio 5761; Fond. Vita 13.450; Generalfin 810; Generali 34.900; Gilardini 3445; Gim 1845; Ginori 50,25; Ifi pr. 2290; Ifil 4000; Ilssa Viola 1570; Imm. Roma 68,25; Iniziativa 4070; Interbanca 9840; Invest 1501; Isvim 1750; Italcable 2840; Italcementi 22.160.

Italgas 755; Italia Ass. 10005; Italsider 318; La Centrale 4251; L'Ausiliare 3210; Lepetit or. 12410; Lepetit pr. 12330; Linificio 356; Liquigas 27,75; Magneti M. 515; Magona 2059; Marzotto 1120; Mediobanca 33210; Metalli 2070; Mira Lanza 19710; Mittel 896; Mondadori pr. 1655; Montedison 165,75.

N.A.I. 275; Nord Milano 545; Olcese 43,75; Olivetti or. 943; Olivetti pr. 1115; Pacchetti 33,25; Pertusola 1501; Pierrel 587; Pirelli e C. 1830; Pirelli S.p.A. 877; Ras 53700; Rinascente or. 55,25; Rinascente pr. 46; Risanamento 3170; Romana Zuc. or. 95,25; Rotondi 11400; Rumianca 950.

Saffa 5050; Sarom 865; Sifa 670; Silos 1595; Sip 1395; Sme 1005; Stampati 4598; Standa 1570; Stet 1725; Tecnomasio 328; Tosi Franco 11000; Trafilerie 450; Un. Manifat. 7880; Viscosa or. 808; Viscosa pr. 440; Westinghouse 9360.

Prezzo dell'oro 225 dollari

LONDRA — Improvvisa impennata dell'oro che sfonda quota 225,625 dollari l'oncia sul mercato londinese, dopo un'apertura a 223,375. Anche a Zurigo, il metallo viene acquistato a 224,75-225,50 dollari.

L'avanzata del metallo viene collegata, più che alla sostanziale debolezza del dollaro, ad «acquisti dalla Svizzera» non meglio precisati.

LE AZIONI A TORINO

ALIMENTARI		
Eridania	2051	2051
Romana Zuccheri	100	100
Fiorio	255	255
Alivar	3020	3020
MINERARI ED ESTRATTIVI		
Sifa	670	670
Talco & Grafite	22100	22100
COMUNICAZIONI		
Autostrada To-Mi	880	880
N.A.I.	235	270
Torino-Nord	95	98
SIP	1385	1395
Italcable	2800	2800
Alitalia	1300	1300
IMMOBILIARI		
Ferco	150	150
Risanamento	3150	3150
Beni Stabili	3830	3830
B.I.I.	400	400
B.I.I. priv.	210	210
Immobiliare Roma	69	69
Imm. Agr. Vittoria	5700	5700
I.P.I.	1750	1725
Isvim	1660	1660
CHIMICI		
Montedison	168	168
Liquigas	29	29
Liquigas priv.	31	31
Liquigas risp.	25	25
SAFFA	5180	5180
Saffa risp.	3720	3720
SAIAG	1340	1340
Schiapparelli	835	840
Paramatti	920	950
Mira Lanza	19800	19800
ANIC	32	34
Rumianca	910	910
Italgas	751	751
Pierrel	575	575
FINANZIARI ASSICURATIVI		
Interbanca	9850	9850
Mediobanca	33900	33500
Comit	8100	8100
Banco Roma	6450	6450
Credito It.	1320	1320
La Centrale	4340	4340
S.M.E.	870	1005
STET	1700	1710
Finsider	135	135
Piemonte Finanz.	1900	1900
Invest	1500	1500
Mittel	900	900
Bastogi	473	470
Ifi priv.	2330	2360
Pirelli & C.	1790	1790
Pirelli Spa	890	890
GIM	1845	1845
Ifil	3850	3850
SAROM	870	870
Assicur. Toro	5700	5700
Assic. Toro pr.	2920	2920
Generali	35190	35000
S.A.I.	6090	6090
RAS	54000	54000
Ass. Milano	7350	7600
» » priv.	3100	3100
Latina	660	660
Latina priv.	345	345
METALMECCANICI		
Fornara	165	165
Westinghouse	9300	9300
Nebiolo	—	—
Italsider	308	320
Dalmine	250	250
Olivetti	945	955
» priv.	1124	1135
FIAT	2818	2772
» priv.	2198	2170
Terni	—	—
E. Marelli	225	225
Magneti Marelli	520	520
Metall. Ital.	2050	2050
Castagnetti	700	730
Gilardini	3420	3420
Graziano	1205	1205
TESSILI		
Cot. Cantoni	3430	3430
Montefibre	—	—
Montefibre priv.	—	—
Fisac	1125	1125
Borgosesia	2090	2180
Borgosesia risp.	1850	1850
Viscosa	850	850
» priv.	470	470
DIVERSI		
Cartiera Italiana	235	200
Burgo ord.	5800	5800
» priv.	4950	4950
Pacchetti	33.50	33.50
CIR	7100	7042
Acque Potabili	650	650
Acqua Roma	235	235
Eternit	695	695
Eternit pref.	700	700
Rinascente	56	55.50
» priv.	45.50	45.50
Ciga	960	960
Ceramica Pozzi	49	49
Unicem	4950	4950
Silos	1630	1630
OBBLIG. CONVERTIBILI		
B.I.I. 7% 73/88	73	73
G.I.M. 6% 73/88	77.50	77.50
Pirelli 5%	74	74
M. Fingest 7% 72	109.50	109.50
M.C. E. 7% 73/88	75.30	75.30
M. Visc. 7% 73/88	81.80	81.80
M.S. Spirito 7% 73	88.80	88.80
M. Fibre 7% 73/88	75.80	75.80
Metalli 6% 73/88	77.50	77.50
Liquigas 7,50% 70	35.30	35.30
Liquigas 7,50% 71	37.30	37.30
Liquigas 7,50% 72	31.30	31.30
Liquigas 7% 73/93	30.30	30.30
Iri Stet 7% 73/88	79.30	79.30

REDDITO FISSO A TORINO

Titoli	28-12	29-12
VALORI DI STATO		
Rendita 5%	72.10	72.10
» cont.	72	72
Red. 3½% '34	—	—
» cont.	—	—
Pr. ricost. 3½%	96.60	96.60
» cont.	96.50	96.50
» 5%	96.10	96.10
» cont.	96	96
Pr. Red. 5% Tr.	93.10	93.10
» cont.	93	93
Riforma Fond. 5%	—	—
» cont.	—	—
Pr. Red. 5% '54	94.50	94.50
» cont.	94.40	94.40
Pr. Ed. Sc. 5½ '67	87.60	87.60
» cont.	87.50	87.50
» 5½ '68	78.70	78.70
» cont.	78.60	78.60
» 5½ '69	76.10	76.10
» cont.	76	76
» 6% '70	81.60	81.60
» cont.	81.50	81.50
» 6% '71	80.10	80.10
» cont.	80	80
» 6% '72	79.10	79.10
» cont.	79	79
» 9% 75/90	89.10	89.10
Cer.C. T. 5,50% 78	—	—
Cer.C. T. 5,50% 79	100	100
B.T.N. 5% 1978	—	—
» 5½% '79	99.70	99.70
» » '80	94	94
» » '82	81.65	81.50
B.T.Q. 7% 1978	—	—
B.T.Q. 9% 1979 I	99.10	99.10
B.T.Q. 9% 1979 II	97.80	97.60
B.T.Q. 9% 1980	97.10	97.60
B.T.Q. 10% 1981	95.80	95.60
OBBLIGAZIONI		
ENEL 6% '66 II	76.90	76.90
» » '69 II	72.20	72.20
» 7% '73	70.80	71.50
Enel 74 indiciz.	123	123
I.R.I. 5% '65	84.20	84.90
Autostrade 6% '69	70.05	70.05
» 7% '72	79.30	79.30
OO.PP. 6%	62	62.25
» 7%	63.75	63.75
OO.PP.I.St. 6% IV	72	72.60
» » 7% IV	71.50	71.50
» Anas 6% '66	62.40	63.40
» » 7% 72 I	64.50	64.50
» Aut. 7% II	63.40	64.40
FF.SS. 6% '67	74.30	74.30
» 7% '72 II	71.50	71.50
AFS 7% '70	73.35	73.35
P.S.A. 6% Sp VIII	71.50	71.90
» 7% II	72	72
ICIPU vent. 6%	76	76.50
» » 7% I	69.20	69.20
Imi XXVI 6%	74.20	75.20
» XXIX 7%	78.20	79.20
» XXXIII 7%	75.70	75.70
Imi spec. 6,50% '64	85.80	86.20
Isveimer 5,50 '63 8ª	—	—
» 6% '64 9ª	98.70	98.70
» 7% '71 15ª	80.25	80.25
Torino Aem 5,50 60	78	78
Torino Aem 5,50 62	76.70	79.70
S. Paolo 5%	85	85
» » conv. 5%	71	71
S. Paolo 6%	68.90	69
» O.P. 6% ex 5%	64.90	65
» » 6%	64.90	65
Banco Napoli 6%	69.20	69.20
Banco Sicilia 6%	95	95
M.C.C. 7% '71/'79	95.30	95.30
Cr. I. Sar. '69 6%	84.10	84.80
» » '70 7%	84.10	84.10
Cassa R.P.L. 6%	63.80	63.80
M. Paschi 6%	95	95
P. Piem. V.A 6%	69.90	69.90
Piat 5,50% '60	95.50	95.50
Olivetti '62 5,50 2ª	93.30	93.30
Catini 5,50% '62	92.80	92.80
Viscosa 6% '64	86.10	86.10
Rumianca 5,50 '62	88	88
Viberti 7% '59 II	94	94
Riv 5,50%	71	71
Lancia 5,50% '62	89	89
Tor. Sav. 5,50%	87.50	87.50
OBBLIG. CONVERTIBILI		
Rumianca 6%	51	51
Mediob. Fing. 7%	108.50	108.50
» Sip 7%	79	79
» S.Visc. 7%	81.50	81.50
Liquigas 7½% '70	35	35
Iri Stet 7% 73-88	79	79

Valle Pesio: il parco approvato dal Governo

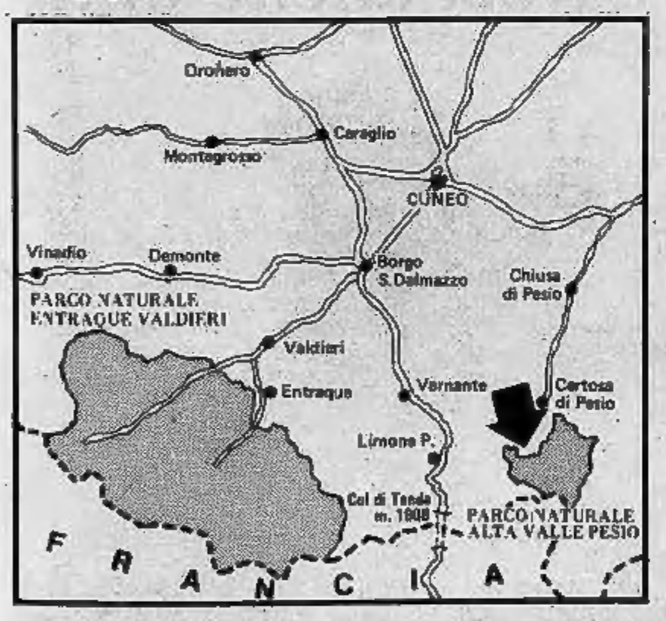

La legge per l'istituzione del parco naturale dell'alta valle Pesio è stata approvata dal governo nel testo fissato dalla Regione Piemonte. Il parco, interamente sul territorio del comune di Chiusa Pesio, è di proprietà dell'Opera Pia dei parroci della diocesi di Mondovì ed ha un'estensione di 2690 ettari, ma in futuro potrà essere ampliato. In Valle Pesio sono state individuate 1346 entità del patrimonio floristico. Non meno ricca è la fauna: sono presenti anche la pernice bianca, la coturnice, l'aquila, il corvo reale e corallino, il falco, la poiana.

La Provincia paga 420 milioni in contanti per vincere l'asta di un edificio a Casale

CASALE MONFERRATO — Il «Sobrero», un istituto tecnico industriale che diploma periti metalmeccanici, chimici ed elettronici, avrà finalmente una sede del tutto funzionale e rispondente alle esigenze, grazie ad un massiccio intervento finanziario — alcune centinaia di milioni — dell'amministrazione provinciale.

L'istituto «Sobrero», che ha attualmente 750 allievi, moltissimi provenienti oltre che dal Casalese anche dalla provincia di Asti, di Vercelli e di Pavia, da qualche anno, proprio a seguito di un altro intervento finanziario della provincia, ha sede nei locali dell'ex «Contardo Ferrini». Questo edificio era stato acquistato, alla chiusura del «Ferrini», in parte dalla Provincia per destinarlo a sede del «Sobrero» ed in parte dalla Immobiliare Monferrato che avrebbe dovuto costruire — ed in realtà i lavori iniziarono — il Gran Hotel Piemonte.

«Mentre la immobiliare era in gravissime difficoltà finanziarie e doveva interrompere la costruzione del GrandHotel — spiega l'assessore provinciale alla Pubblica Istruzione, Franco Gatti — l'istituto "Sobrero" chiedeva di poter disporre di più aule e maggiori attrezzature. Già nel 1977 l'amministrazione provinciale aveva affrontato il problema, studiando alcune soluzioni alternative».

Si pensò di affittare alcuni locali, ma essendo lontani dall'attuale sede della scuola, e anche per l'elevato affitto, il discorso venne abbandonato, così come appare poco idoneo procedere al sopralzo dell'attuale sede dell'istituto, perché lo spazio ricavabile era esiguo.

«Pensammo allora — continua Franco Gatti — di acquistare l'edificio già iniziato dalla Immobiliare Monferrina. Abbiamo seguito l'iter dell'asta giudiziaria e, grazie anche all'intelligente opera del nostro segretario generale Ezio Bellin, siamo riusciti in questi giorni ad aggiudicarcelo, con una spesa di 420 milioni, un affare». Potrà sembrare strano, per una pubblica amministrazione, ma la cifra verrà versata in contanti.

Nello stesso tempo si è dato il via alla progettazione dei necessari lavori. Sarà possibile realizzare, oltre alle dieci aule necessarie, l'aula magna, due nuovi laboratori di elettronica ed uno di chimica. «Rimane poi una parte — conclude Gatti — che, ma si dovrà verificare l'ipotesi con l'amministrazione comunale, potrebbe essere utilizzata come convitto per i pendolari (nel seminterrato invece potrebbe trovare posto la mensa), mentre nel cortile dovrebbero sorgere impianti sportivi per gli studenti del "Sobrero" e le società sportive casalesi».

Franco Marchiaro

Cagliari - La moglie: «Ditemi se è vivo»

Appello ai rapitori del tecnico della Ferrari

CAGLIARI — «Dai rapitori voglio notizie certe di mio marito: mi dicano se è vivo o morto entro un ragionevole lasso di tempo; diversamente non ho più motivo per restare ancora in Sardegna». Questo l'appello rivolto ai banditi dalla signora Edda Vittoni, moglie dell'ing. Giancarlo Bussi, il tecnico della Ferrari rapito sulla costa cagliaritana il 4 ottobre scorso.

Edda Vittoni, nel suo appello, invita i rapitori del marito a mettersi in contatto con lei. «Possono far scrivere una lettera a mio marito oppure ripetere al telefono le tre domande che abbiamo chiesto di rivolgergli». I banditi — ha detto la donna — possono telefonare «alla persona che solo loro conoscono». Per il rapimento di Bussi si trovano in carcere, dal 19 dicembre, due sottufficiali dell'aeronautica e quattro pastori.

STAMPA SERA

Le notizie di oggi

● **Precipitato a Portland** *nell'Oregon* **un DC 8.** *Secondo un portavoce dell'aeroporto, tra i passeggeri vi sarebbero fortunatamente* **numerosi superstiti.** *L'incidente è accaduto durante la fase d'atterraggio.*

● **Oggi pomeriggio** *ad Algeri i solenni* **funerali** *del presidente* **Boumedienne** *morto mercoledì dopo una lunga agonia. Vi parteciperanno numerose delegazioni straniere. Sarà presente anche il campione dei massimi Muhammad Ali. Dichiarati dal presidente del Parlamento 40 giorni di lutto. Entro 45 giorni la scelta del candidato alla successione.*

● *A* **Teheran** *e in altre città dell'Iran, ieri durante alcuni scontri tra soldati e manifestanti, vi sono stati* **9 morti.** *La radio ha annunciato il blocco totale della produzione petrolifera. Hanno cessato di funzionare anche le banche. Si parla anche di un possibile razionamento dei generi alimentari di prima necessità.*

● **Tensione in Turchia** *dopo i disordini dei giorni scorsi e la proclamazione della legge marziale. Ieri sera a Tarso* **ucciso un magistrato** *con una raffica di mitra. Un'altra persona uccisa a Trebisonda sul litorale del Mar Nero.*

● **Giovanni Paolo II** *ha ricevuto ieri 600 rappresentanti dell'Associazione dei medici cattolici. Dopo aver* **definito** *la legislazione italiana sull'***aborto una dolorosa** *vicenda, il Papa ha incoraggiato il personale medico e paramedico perché faccia sempre più largo uso dell'obiezione di coscienza.*

● *I sindacati valuteranno gli investimenti nel Mezzogiorno proposti dal Governo, poi esamineranno le questioni relative alle «compatibilità». Lo ha detto il segretario della Cgil, Lama, in un'intervista. Confermata l'esigenza di una politica di austerità anche tra i lavoratori dipendenti e difesa la validità della linea dell'Eur che «non è contraddetta da alcune piattaforme contrattuali».*

● *Il deputato di democrazia proletaria,* **Pinto,** *ha* **abbandonato** *ieri sera la trasmissione di* **Tribuna politica** *in onda sulla Rete 2 televisiva. La protesta messa in atto contro la decisione della Commissione parlamentare che ha ripartito gli interventi della trasmissione secondo criteri non condivisi da dp, dai missini e dai socialdemocratici.*

● *Procida.* **Liberato** *per buona condotta dopo 28 anni di carcere* **Frank Mannino** *ex luogotenente di Salvatore Giuliano. Era stato condannato a tre ergastoli e a 302 anni di reclusione per avere partecipato alla strage di Portella delle Ginestre e per avere consumato una serie di delitti. Raggiungerà a Genova i familiari.*

● **Bloccato** *l'aeroporto di* **Fiumicino** *ieri sera per alcune ore per una* **telefonata anonima** *che segnalava lo scoppio di una bomba. Era un falso allarme.*

● *Una* **famiglia vittima di una fuga di gas** *a Roma. Morto il padre e ricoverati in gravi condizioni la moglie e la figlia di 10 mesi. Causa dell'incidente una stufa in stato di cattiva manutenzione.*

Temperatura ore 12 a Torino: +6 - Ieri max +8,5 min +4

Situazione: la perturbazione dal mar del Nord alla Spagna si muove verso levante; interesserà le regioni centro-settentrionali - TEMPO PREVISTO: al Nord, sulle regioni centrali tirreniche e sulla Sardegna ad iniziali condizioni di variabilità farà seguito un aumento della nuvolosità.

In Italia			Aosta	— 4	+10	all'estero			Miami	+20	+25
Bolzano	0	+ 4	Alessan.	— 2	+ 8	Atene	+ 9	+18	Mosca	—16	— 5
Verona	+ 3	+ 7	Asti	— 2	+ 4	Bangkok	+24	+32	New York	0	+ 4
Milano	+ 3	+ 5	Cuneo	0	+ 6	Bruxelles	+ 8	+11	Oslo	—14	—10
Firenze	+ 9	+13	Novara	+ 1	+ 6	Il Cairo	+11	+20	Parigi	+ 6	+14
Bologna	+ 3	+ 6	Vercelli	+ 3	+ 7	Ginevra	+ 9	+12	Rio	+19	+29
Roma	+14	+18	Biella	+ 4	+10	Hong Kong	+16	+21	Stoccolma	—17	—10
Napoli	+ 9	+18	Genova	+ 6	+14	Lisbona	+14	+16	Tel Aviv	+ 6	+12
Reggio C.	+ 9	+22	Imperia	+10	+15	Londra	+ 9	+10	Tokyo	+ 6	+12
Palermo	+16	+18	Savona	+ 6	+12	Madrid	+10	+13	Vienna	+ 1	+ 5

Mancano poche ore per pagare e rinnovare

31 dicembre: le scadenze che non dovete dimenticare

Domenica 31 dicembre è una data che ci ricorda numerose scadenze: dal versamento per la validità del passaporto alla richiesta di rinnovo per particolari licenze e concessioni. Ecco le principali scadenze fissate per il 31 dicembre '78.

■ **Permessi di competenza della Questura** — Scadono i versamenti per fotografi, copisterie, commercianti di preziosi, orafi, affittacamere, cesellatori, agenzie in genere, porto d'armi e passaporti.

● **Ambulanti.** Rinnovo della licenza comunale.

● **Soci di cooperative.** Il 31 dicembre è la data ultima per la presentazione della dichiarazione sostitutiva di certificazione e dell'atto di notorietà da parte di quei soci di cooperative, aderenti alle organizzazioni regionali legalmente riconosciute, che possono produrla attraverso i presidenti delle rispettive cooperative.

■ **Scelta del medico** per gli iscritti alla Cassa Mutua Malattia Artigiani. Gli artigiani e i commercianti dovranno effettuare la scelta del medico generico e del pediatra (per i ragazzi fino al dodicesimo anno di età) presso le sedi SAUB (strutture amministrative unificate di base). A partire dall'1 gennaio '79, coloro che non avranno provveduto in merito, dovranno pagare, senza possibilità di rimborso, l'onorario al medico per l'eventuale visita ambulatoriale o domiciliare a richiesta.

● **Agevolazioni Iva in materia di edilizia** — I corrispettivi degli appalti e delle cessioni aventi per oggetto case di abitazione non di lusso ed i corrispettivi degli appalti concernenti gli edifici a case di cura, orfanotrofi, collegi, scuole e simili non sono soggetti all'Iva nell'ordinaria misura del 14%, ma scontano il tributo con la minore aliquota del 6% (3% se si tratta di edilizia residenziale pubblica). Tre sono le condizioni di applicabilità dell'agevolazione: assenza di caratteristiche di lusso, rispetto del limite minimo di superficie per le abitazioni e del limite massimo per i locali destinati a negozi, osservanza del termine prescritto per la ultimazione dei lavori di costruzione.

■ **Costituzione Impresa Familiare** — Per i contribuenti che intendono fruire dei benefici della cosiddetta «impresa familiare» (risparmio Irpef e Ilor) per l'anno '79 (con dichiarazione dei redditi da presentare nella primavera dell'80) la legge tassativamente impone, per le sole ditte individuali, che l'atto di impresa familiare sia redatto entro il 31 dicembre '78. Le ditte individuali interessate alle agevolazioni sono quelle nelle quali i familiari del titolare collaborano nella gestione tecnica o amministrativa.

■ **Imposta di bollo in modo virtuale.** Pagamento della 4ª rata presso gli Uffici Registro.

● **Concessioni governative:** corse; scommesse; giochi — Scade la licenza annuale ad Enti o Società che gestiscono corse di animali per l'esercizio di totalizzatori, scommesse a libro o a persone, nonché Enti o società che gestiscono regate, giochi di palla, pallone o simili per l'esercizio di scommesse.

● **Gas metano per autotrazione** — Dichiarazione dei quantitativi erogati per autotrazione nel mese precedente.

● **Imposta sui cani.** Ritiro della prescritta piastrina per l'anno successivo.

■ **Agevolazioni Iva** per abitazioni non di lusso, prodotti alimentari e prodotti tessili. Termine per la ultimazione di case per abitazione non di lusso e degli edifici assimilati per usufruire dell'applicazione delle aliquote ridotte del 3% e 6%; per le relative cessioni l'agevolazione è prorogata al 31 dicembre '79. Scadenza per fruire della riduzione delle aliquote previste per determinati prodotti alimentari (1% e 3%) e prodotti tessili (9%).

■ **Codice fiscale** — Ultimo giorno per presentare la domanda di attribuzione di numero di codice fiscale definitivo da parte di coloro che hanno ricevuto quello provvisorio o errato, soltanto nel caso l'abbiano avuto «d'ufficio», cioè dal Ministero.

● **Concessioni governative** — Stabilimenti balneari. Licenza per esercizio bagni marini, lacuali e fluviali.

● **Concessioni governative: alcolici e superalcoolici** — Licenze rilasciate agli esercizi pubblici per la vendita al minuto di bevande alcooliche. Autorizzazioni per la vendita al minuto di bevande superalcooliche.

● **Tassa di circolazione automobili** — Il versamento per il rinnovo del bollo può essere effettuato entro il 10 gennaio '79. Alla tassa di circolazione sono legate le eventuali tasse per le auto a motore diesel e per l'autoradio.

● **Canone abbonamento Rai** — La scadenza in un primo tempo fissata per il 31 dicembre '78 è stata prorogata di un mese, e cioè per la fine del mese di gennaio '79.

Ricordatevi anche di lui

Bisogna ricordarsi di pagare la tassa comunale anche per l'amico dell'uomo

TUTTI GLI SPETTACOLI IN CASA E FUORI

Cinema

- **Adriano: «Il prestanome» di Martin Ritt, con Woody Allen, Zero Mostel.**
- **Arci-Zenit: «L'inquilino del terzo piano» di Roman Polanski, con Roman Polanski, Isabelle Adjani.**
- **Cabiria: «Amarcord» di Federico Fellini, con Magali Noel, Ciccio Ingrassia.**

Televisione

- **Rete uno, ore 21,35: per il ciclo cinematografico «Sei registi italiani: gli anni verdi», va in onda il film di Lina Wertmuller «I basilischi» (1963).**
- **Rete due, ore 20,40: Enzo Tortora conduce il suo settimanale mercatino di «Portobello».**

Teatro

- **Teatro Macario: inaugurazione della nuova sala questa sera con «Pautasso Antonio, esperto di matrimonio» con Erminio Macario, Marisa Del Frate, Carla Puccini.**
- **Teatro Nuovo: alla Sala Petrarca proseguono le repliche alle 21,15 di «Cafasso, 'l rondò d'la forca».**

I PROGRAMMI E GLI ORARI ALLE PAGINE 21 - 22 - 23 - 24 - 25